

华宝未来主导产业灵活配置混合型证券投资 基金 2023 年中期报告

2023 年 6 月 30 日

基金管理人：华宝基金管理有限公司

基金托管人：中国工商银行股份有限公司

送出日期：2023 年 8 月 31 日

§ 1 重要提示及目录

1.1 重要提示

基金管理人的董事会、董事保证本报告所载资料不存在虚假记载、误导性陈述或重大遗漏，并对其内容的真实性、准确性和完整性承担个别及连带的法律责任。本报告已经三分之二以上独立董事签字同意，并由董事长签发。

基金托管人中国工商银行股份有限公司根据本基金合同规定，于 2023 年 08 月 29 日复核了本报告中的财务指标、净值表现、利润分配情况、财务会计报告、投资组合报告等内容，保证复核内容不存在虚假记载、误导性陈述或者重大遗漏。

基金管理人承诺以诚实信用、勤勉尽责的原则管理和运用基金资产，但不保证基金一定盈利。

基金的过往业绩并不代表其未来表现。投资有风险，投资者在作出投资决策前应仔细阅读本基金的招募说明书及其更新。

本报告中的财务资料未经审计。

本报告期自 2023 年 01 月 01 日起至 2023 年 06 月 30 日止。

1.2 目录

§1 重要提示及目录	2
1.1 重要提示.....	2
1.2 目录.....	3
§2 基金简介	5
2.1 基金基本情况.....	5
2.2 基金产品说明.....	5
2.3 基金管理人和基金托管人.....	5
2.4 信息披露方式.....	6
2.5 其他相关资料.....	6
§3 主要财务指标和基金净值表现	6
3.1 主要会计数据和财务指标.....	6
3.2 基金净值表现.....	7
§4 管理人报告	9
4.1 基金管理人及基金经理情况.....	9
4.2 管理人对报告期内本基金运作合规守信情况的说明.....	10
4.3 管理人对报告期内公平交易情况的专项说明.....	11
4.4 管理人对报告期内基金的投资策略和业绩表现的说明.....	11
4.5 管理人对宏观经济、证券市场及行业走势的简要展望.....	12
4.6 管理人对报告期内基金估值程序等事项的说明.....	12
4.7 管理人对报告期内基金利润分配情况的说明.....	13
4.8 报告期内管理人对本基金持有人数或基金资产净值预警情形的说明.....	13
§5 托管人报告	13
5.1 报告期内本基金托管人合规守信情况声明.....	13
5.2 托管人对报告期内本基金投资运作合规守信、净值计算、利润分配等情况的说明.....	13
5.3 托管人对本中期报告中财务信息等内容的真实、准确和完整发表意见.....	13
§6 半年度财务会计报告（未经审计）	14
6.1 资产负债表.....	14
6.2 利润表.....	15
6.3 净资产（基金净值）变动表.....	16
6.4 报表附注.....	18
§7 投资组合报告	39
7.1 期末基金资产组合情况.....	39
7.2 报告期末按行业分类的股票投资组合.....	40
7.3 期末按公允价值占基金资产净值比例大小排序的所有股票投资明细.....	40
7.4 报告期内股票投资组合的重大变动.....	41
7.5 期末按债券品种分类的债券投资组合.....	44
7.6 期末按公允价值占基金资产净值比例大小排序的前五名债券投资明细.....	44

7.7 期末按公允价值占基金资产净值比例大小排序的所有资产支持证券投资明细	44
7.8 报告期末按公允价值占基金资产净值比例大小排序的前五名贵金属投资明细	44
7.9 期末按公允价值占基金资产净值比例大小排序的前五名权证投资明细	44
7.10 本基金投资股指期货的投资政策	44
7.11 报告期末本基金投资的国债期货交易情况说明	44
7.12 投资组合报告附注	45
§8 基金份额持有人信息	45
8.1 期末基金份额持有人户数及持有人结构	45
8.2 期末基金管理人的从业人员持有本基金的情况	46
8.3 期末基金管理人的从业人员持有本开放式基金份额总量区间情况	46
§9 开放式基金份额变动	46
§10 重大事件揭示	47
10.1 基金份额持有人大会决议	47
10.2 基金管理人、基金托管人的专门基金托管部门的重大人事变动	47
10.3 涉及基金管理人、基金财产、基金托管业务的诉讼	47
10.4 基金投资策略的改变	47
10.5 为基金进行审计的会计师事务所情况	47
10.6 管理人、托管人及其高级管理人员受稽查或处罚等情况	47
10.7 基金租用证券公司交易单元的有关情况	47
10.8 其他重大事件	49
§11 影响投资者决策的其他重要信息	51
11.1 报告期内单一投资者持有基金份额比例达到或超过 20% 的情况	51
11.2 影响投资者决策的其他重要信息	51
§12 备查文件目录	51
12.1 备查文件目录	51
12.2 存放地点	51
12.3 查阅方式	51

§ 2 基金简介

2.1 基金基本情况

基金名称	华宝未来主导产业灵活配置混合型证券投资基金	
基金简称	华宝未来主导混合	
基金主代码	002634	
基金运作方式	契约型开放式	
基金合同生效日	2016 年 11 月 4 日	
基金管理人	华宝基金管理有限公司	
基金托管人	中国工商银行股份有限公司	
报告期末基金份 额总额	40,625,465.68 份	
基金合同存续期	不定期	
下属分级基金的基 金简称	华宝未来主导混合 A	华宝未来主导混合 C
下属分级基金的交 易代码	002634	012919
报告期末下属分级 基金的份额总额	24,454,057.21 份	16,171,408.47 份

2.2 基金产品说明

投资目标	在严格控制风险的前提下，通过挖掘未来主导产业的投资机会，力争实现基金资产的长期稳健增值。
投资策略	本基金采取积极的股票选择策略，将“自上而下”的行业配置策略和“自下而上”的股票精选策略相结合，挖掘未来主导产业的投资机会。本基金将投资符合未来主导产业定义的相关行业，包括但不限于：通信传媒、计算机、电子、高端机械、汽车、新能源、环保、医药、新兴消费等行业及其细分子行业。在上述符合未来主导产业定义的行业中，本基金将采取“自下而上”策略，依靠定量和定性分析相结合的方法，精选优质公司。
业绩比较基准	沪深 300 指数收益率×55% + 上证国债指数收益率×45%
风险收益特征	本基金是一只主动投资的混合型基金，其长期平均预期风险和预期收益率低于股票型基金，高于债券型基金、货币市场基金。

2.3 基金管理人和基金托管人

项目	基金管理人	基金托管人
名称	华宝基金管理有限公司	中国工商银行股份有限公司
信息披露 负责人	姓名	周雷
	联系电话	021-38505888
	电子邮箱	xxpl@fsfund.com
客户服务电话	400-700-5588、400-820-5050	95588
传真	021-38505777	(010) 66105798
注册地址	中国（上海）自由贸易试验区世 纪大道 100 号上海环球金融中心	北京市西城区复兴门内大街 55 号

	58 楼	
办公地址	中国（上海）自由贸易试验区世纪大道 100 号上海环球金融中心 58 楼	北京市西城区复兴门内大街 55 号
邮政编码	200120	100140
法定代表人	黄孔威	陈四清

2.4 信息披露方式

本基金选定的信息披露报纸名称	上海证券报
登载基金中期报告正文的管理人互联网网址	www.fsfund.com
基金中期报告备置地点	基金管理人办公场所和基金托管人办公场所。

2.5 其他相关资料

项目	名称	办公地址
注册登记机构	基金管理人	中国（上海）自由贸易试验区世纪大道 100 号上海环球金融中心 58 楼

§ 3 主要财务指标和基金净值表现

3.1 主要会计数据和财务指标

金额单位：人民币元

3.1.1 期间数据和指标	报告期(2023 年 1 月 1 日-2023 年 6 月 30 日)		
	华宝未来主导混合 A	华宝未来主导混合 C	
本期已实现收益	-10,696,980.70	-3,930,388.87	
本期利润	-1,479,065.20	-464,661.73	
加权平均基金份额本期利润	-0.0570	-0.0589	
本期加权平均净值利润率	-4.38%	-4.56%	
本期基金份额净值增长率	-4.48%	-4.65%	
3.1.2 期末数据和指标	报告期末(2023 年 6 月 30 日)		
	期末可供分配利润	2,582,440.52	1,643,606.00
	期末可供分配基金份额利润	0.1056	0.1016
	期末基金资产净值	30,219,697.19	19,912,590.52

值		
期末基金份额净值	1.236	1.231
3.1.3 累计期末指标	报告期末(2023年6月30日)	
基金份额累计净值增长率	23.60%	-18.58%

注：1. 本期已实现收益指基金本期利息收入、投资收益、其他收入（不含公允价值变动收益）扣除相关费用和信用减值损失后的余额，本期利润等于本期已实现收益加上本期公允价值变动收益。

2. 所述基金业绩指标不包括持有人认购或交易基金的各项费用，计入费用后实际收益水平要低于所列数字。

3. 净值相关数据计算中涉及天数的，包括所有交易日以及季末最后一自然日（如非交易日）。

4. 期末可供分配利润采用资产负债表中未分配利润与未分配利润中已实现部分的孰低数。

3.2 基金净值表现

3.2.1 基金份额净值增长率及其与同期业绩比较基准收益率的比较

华宝未来主导混合 A

阶段	份额净值增长率①	份额净值增长率标准差②	业绩比较基准收益率③	业绩比较基准收益率标准差④	①-③	②-④
过去一个月	-1.90%	2.31%	0.85%	0.48%	-2.75%	1.83%
过去三个月	-3.66%	1.66%	-2.20%	0.45%	-1.46%	1.21%
过去六个月	-4.48%	1.39%	0.65%	0.46%	-5.13%	0.93%
过去一年	-28.35%	1.62%	-6.35%	0.54%	-22.00%	1.08%
过去三年	13.29%	1.86%	1.65%	0.66%	11.64%	1.20%
自基金合同生效起至今	23.60%	1.61%	22.84%	0.65%	0.76%	0.96%

华宝未来主导混合 C

阶段	份额净值增长率①	份额净值增长率标准差②	业绩比较基准收益率③	业绩比较基准收益率标准差④	①-③	②-④
过去一个月	-1.91%	2.32%	0.85%	0.48%	-2.76%	1.84%
过去三个月	-3.75%	1.66%	-2.20%	0.45%	-1.55%	1.21%

过去六个月	-4.65%	1.38%	0.65%	0.46%	-5.30%	0.92%
过去一年	-28.51%	1.61%	-6.35%	0.54%	-22.16%	1.07%
过去三年	-	-	-	-	-	-
自基金合同生效起至今	-18.58%	2.02%	-10.84%	0.62%	-7.74%	1.40%

注：（1）基金业绩基准：沪深 300 指数收益率×55% + 上证国债指数收益率×45%；

（2）净值以及比较基准相关数据计算中涉及天数的，包括所有交易日以及季末最后一自然日（如非交易日）。

3.2.2 自基金合同生效以来基金份额累计净值增长率变动及其与同期业绩比较基准收益率变动的比较

华宝未来主导混合A累计净值增长率与同期业绩比较基准收益率的历史走势对比图

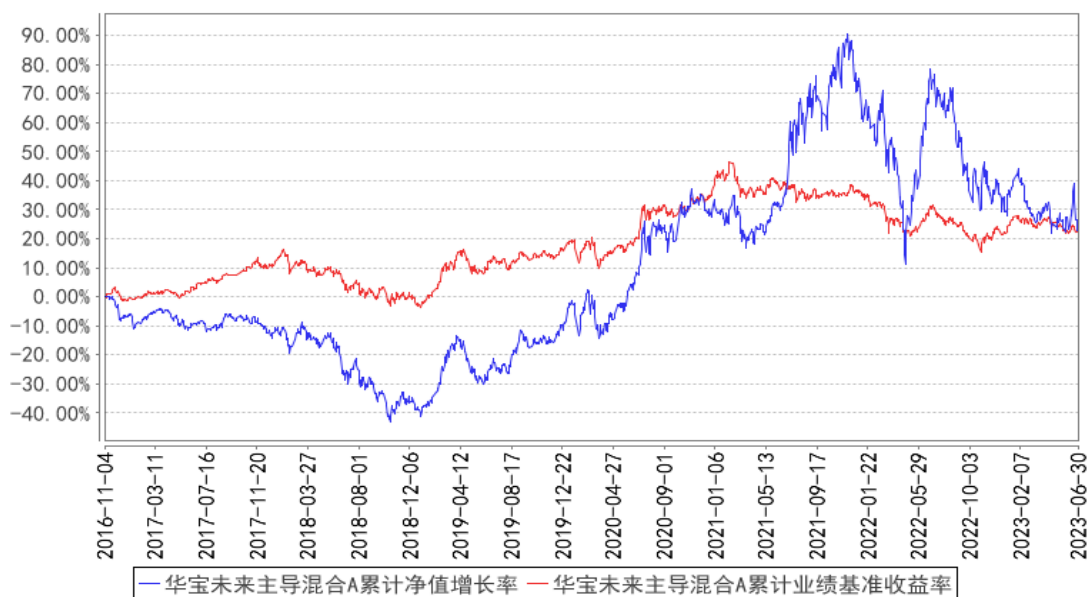

华宝未来主导混合C累计净值增长率与同期业绩比较基准收益率的历史走势对比图

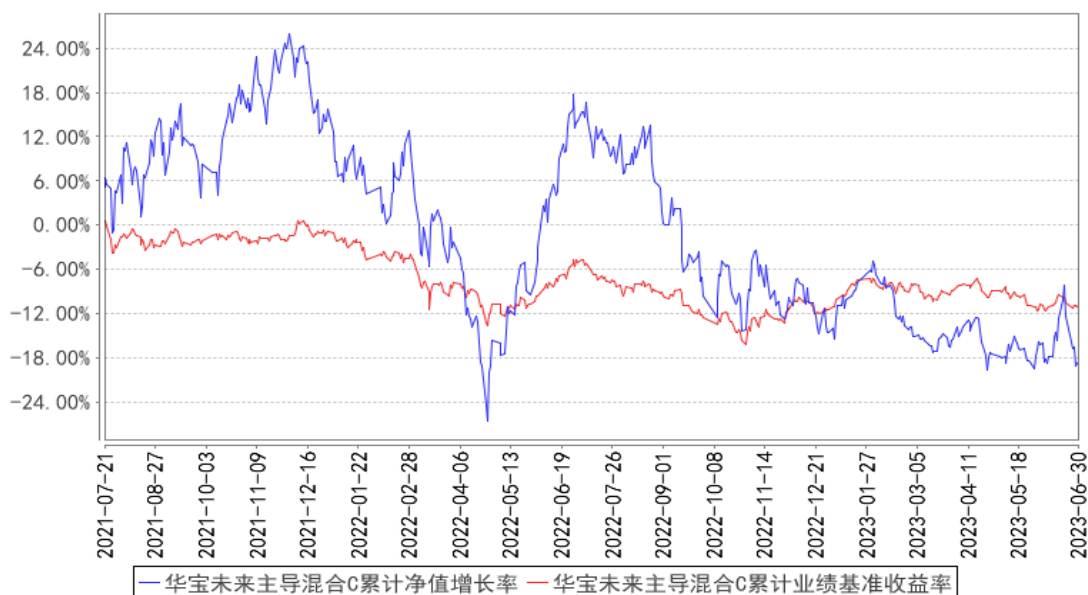

注：按照基金合同的约定，基金管理人应当自基金合同生效之日起 6 个月内使基金的投资组合比例符合基金合同的有关约定，截至 2017 年 05 月 04 日，本基金已达到合同规定的资产配置比例。

§ 4 管理人报告

4.1 基金管理人及基金经理情况

4.1.1 基金管理人及其管理基金的经验

华宝基金管理有限公司（公司原名“华宝兴业基金管理有限公司”）于 2003 年 2 月 12 日经中国证监会批准设立，2003 年 3 月 7 日在国家工商总局注册登记并正式开业，是国内首批中外合资基金管理公司。成立之初，公司注册资本为 1 亿元人民币，2007 年经中国证监会批准，公司注册资本增加至 1.5 亿元人民币。2017 年公司名称变更为“华宝基金管理有限公司”。目前公司股东为华宝信托有限责任公司、美国华平资产管理有限合伙（Warburg Pincus Asset Management, L.P.）和江苏省铁路集团有限公司，持有股权占比分别为 51%、29%、20%。公司在北京和深圳设有分公司，在香港设有子公司——华宝资产管理(香港)有限公司。截至本报告期末（2023 年 06 月 30 日），本公司正在管理运作的公开募集证券投资基金共 139 只。

4.1.2 基金经理（或基金经理小组）及基金经理助理简介

姓名	职务	任本基金的基金经理（助理）期限		证券从业年限	说明
		任职日期	离任日期		
唐雪倩	本基金基金经理	2023-04-27	-	8 年	硕士。2015 年 7 月加入华宝基金管理有限公司，先后担任分析师、基金经理助理等

					职务。2021 年 10 月至 2022 年 6 月任华宝安益混合型证券投资基金基金经理，2021 年 10 月起任华宝安享混合型证券投资基金基金经理，2022 年 6 月起任华宝红利精选混合型证券投资基金基金经理，2022 年 8 月起任华宝高端装备股票型发起式证券投资基金基金经理，2023 年 4 月起任华宝新机遇灵活配置混合型证券投资基金 (LOF) 基金经理，2023 年 4 月起任华宝未来主导产业灵活配置混合型证券投资基金基金经理。
夏林锋	本基金基金经理、权益投资部副总经理、权益投资副总监	2016-11-04	2023-04-27	13 年	硕士。曾在上海高压电器研究所从事研究工作。2010 年 7 月加入华宝基金管理有限公司，先后担任分析师、基金经理助理等职务，现任权益投资部副总经理、权益投资副总监。2014 年 10 月至 2018 年 8 月任华宝大盘精选混合型证券投资基金基金经理，2015 年 2 月起任华宝生态中国混合型证券投资基金基金经理，2015 年 6 月至 2017 年 3 月任华宝新价值灵活配置混合型证券投资基金基金经理，2016 年 11 月至 2023 年 4 月任华宝未来主导产业灵活配置混合型证券投资基金基金经理，2018 年 9 月至 2021 年 4 月任华宝绿色主题混合型证券投资基金基金经理，2019 年 9 月至 2021 年 4 月任华宝绿色领先股票型证券投资基金基金经理，2021 年 12 月起任华宝事件驱动混合型证券投资基金基金经理。

注：1、任职日期以及离任日期均以基金公告为准。

2、证券从业含义遵从《证券投资基金经营机构董事、监事、高级管理人员及从业人员监督管理办法》的相关规定。

4.1.3 期末兼任私募资产管理计划投资经理的基金经理同时管理的产品情况

本报告期内，本基金基金经理未兼任私募资产管理计划投资经理。

4.2 管理人对报告期内本基金运作合规守信情况的说明

本报告期内，本基金管理人遵守《中华人民共和国证券法》、《中华人民共和国证券投资基金法》及其各项实施细则、《华宝未来主导产业灵活配置混合型证券投资基金基金合同》和其他相关法律法规的规定、监管部门的相关规定，依照诚实信用、勤勉尽责的原则管理和运用基金资产，在控制投资风险的基础上，为基金份额持有人谋取最大利益，没有损害基金份额持有人利益的行为。

4.3 管理人对报告期内公平交易情况的专项说明

4.3.1 公平交易制度的执行情况

本报告期内，基金管理人通过严格执行投资决策委员会议事规则、公司股票库管理制度、中央交易室制度、防火墙机制、系统中的公平交易程序、每日交易日结报告、定期基金投资绩效评价等机制，确保所管理的所有投资组合在授权、研究分析、投资决策、交易执行、业绩评估等投资管理活动和环节得到公平对待。同时，基金管理人严格遵守法律法规关于公平交易的相关规定和公司内部制度要求，分析了本公司旗下所有投资组合之间的整体收益率差异、分投资类别（股票、债券）的收益率差异以及连续四个季度期间内、不同时间窗下同向交易的交易价差；分析结果未发现异常情况。

4.3.2 异常交易行为的专项说明

本基金管理人旗下所有投资组合参与的交易所公开竞价交易中，同日反向交易成交较少的单边交易量超过该证券当日成交量的 5% 的交易共有 1 次，均为指数量化投资组合因投资策略需要和其他组合发生的反向交易。

本报告期内，本基金没有发现异常交易行为。

4.4 管理人对报告期内基金的投资策略和业绩表现的说明

4.4.1 报告期内基金投资策略和运作分析

2023 上半年宏观经济总体波动，其中一季度经济自去年四季度低点边际改善，基建、消费、出行等行业的景气度逐步恢复，流动性宽裕和新的技术奇点催生长成长板块新的主题行情，带动指数总体上行。但经济复苏路径在二季度有所波动，总体需求在一季度集中释放后动能偏弱，市场表现重归波动，且行业分化再次扩大。整体而言，上半年沪深 300、中证 500、中证 1000 指数分别涨跌-0.75%、2.29%、5.10%，国证成长、国证价值分别变动-6.21%、4.77%，流动性宽松的环境下小盘股阶段性强于大盘，宏观波动下价值整体强于成长。

具体到行业层面，上半年半数一级行业半年度表现阶段性收负，消费和周期总体表现偏弱，成长行业内部分化显著。从中微观来看，由于经济弱复苏的现状得到市场确认，成长板块内市场的主线集中到以人工智能为代表的 TMT 板块，其他行业则表现相对疲软。但随着相应主题估值的演绎，新兴科技板块的波动也相对较高，是板块的典型特征。

华宝未来主导基金定位于投资国内经济转型过程中，取代传统产业，代表未来发展方向并且对国民经济起主导作用的产业，力争保持对新的技术革命的密切关注和跟踪。报告期内我们增加了对新出现的技术变革和技术应用的关注，保持对前沿科技的跟踪和表征，但客观而言，新兴成

长行业的投资是久期非常长的投资，在孕育新的机会的同时也伴随着新的格局演化和更高的波动与不确定性。我们将始终保持对产业链的审慎研究和敬畏，希望可以在长期中保持对新兴技术革命的理解，分享产业变革所带来的投资价值。

4.4.2 报告期内基金的业绩表现

本报告期基金份额 A 类净值增长率为-4.48%，本报告期基金份额 C 类净值增长率为-4.65%；同期业绩比较基准收益率为 0.65%。

4.5 管理人对宏观经济、证券市场及行业走势的简要展望

展望下半年，我们认为经济的主线逻辑会在下半年进一步明确，投资者的预期也有望在逆周期调节的政策下逐步有所纠正。正如 7 月政治局会议指出，经济恢复是一个波浪式发展、曲折式前进的过程，但随着近期多向政策的逐步提出，宏观经济最终将向着正确的方向逐步修复。从整体而言，2023 年是宏观上承前启后的关键时期，年内 GDP 增速仍要实现全年 5% 的总体增长目标，经济从高速发展向高质量发展过渡的过程中，总量增速面临一定的修正，但仍将维持有竞争力的核心增长水平；海外通胀逐步见顶，联储加息对于国内的制约有望在下半年逐步减退，全球去库存结束对于经济重启上行和权益市场表现相对友善。另一方面，俄乌拉锯仍在延续，中美两国在二季度开始新一轮沟通，大国求同存异的博弈仍将是一个长期的过程，内需的企稳复苏和新技术的突破仍然是长期关注的重点。

从行业端来看，由于上半年顺周期行业整体复苏速度偏慢，而科技成长行业又迎来新的重大技术的出现，使得以 ChatGPT 等为代表的人工智能板块呈现相对极致的结构性行情。从中长期的角度，我们永远对新技术革命的出现保持乐观，任何一次新的技术革命，都会催生新的伟大公司，也会带动整个产业链产生广阔的新增空间。基金将继续保持对新的前沿科技的密切关注和深度学习，保持自身的表征能力。但与此同时，新的技术革命的出现也意味着行业格局的重新演化，也更加依赖于远期的利润实现和估值假设，使得其投资天然对应于更高的波动性。大浪淘沙下，只有少数公司能够真正成为行业的优胜者，我们希望基金能够在长期中陪伴这些公司成长，做好相应的组合管理。

4.6 管理人对报告期内基金估值程序等事项的说明

本基金管理人按照企业会计准则、中国证监会相关规定、中国证券投资基金业协会和基金合同关于估值的约定，对基金所持有的投资品种进行估值。

本基金管理人设有估值委员会，定期评价现行估值政策和程序，在发生了影响估值政策和程序的有效性及适用性的情况后及时修订估值方法。基金在投资新品种时，由估值委员会评价现有估值政策和程序的适用性。参与估值的人员均具备估值业务所需的专业胜任能力，参与估值各方

之间不存在重大利益冲突。

本基金的估值由基金会计负责，基金会计以本基金为会计核算主体，基金会计核算独立于公司会计核算，独立建账、独立核算。基金会计采用专用的财务核算软件系统进行基金核算及账务处理；每日按时接收成交数据及权益数据，进行基金估值。基金会计核算采用基金管理人与托管银行双人同步独立核算、相互核对的方式进行；基金会计每日就基金的会计核算、基金估值等与托管银行进行核对，每日估值结果必须与托管行核对一致后才能对外公告。

本基金管理人已与中债金融估值中心有限公司及中证指数有限公司签署服务协议，由中债金融估值中心有限公司按约定提供银行间同业市场的估值数据，由中证指数有限公司按约定提供交易所交易的债券品种的估值数据和流通受限股票的折扣率数据。

4.7 管理人对报告期内基金利润分配情况的说明

本基金本报告期亏损，未有应分未分的利润。

4.8 报告期内管理人对本基金持有人数或基金资产净值预警情形的说明

本报告期内，本基金存在连续二十个工作日基金份额持有人低于二百人或基金资产净值低于五千万元的情形。

§ 5 托管人报告

5.1 报告期内本基金托管人遵规守信情况声明

本报告期内，本基金托管人在对本基金的托管过程中，严格遵守《证券投资基金法》及其他法律法规和基金合同的有关规定，不存在任何损害基金份额持有人利益的行为，完全尽职尽责地履行了基金托管人应尽的义务。

5.2 托管人对报告期内本基金投资运作遵规守信、净值计算、利润分配等情况的说明

本报告期内，本基金的管理人——华宝基金管理有限公司在本基金的投资运作、基金资产净值计算、基金份额申购赎回价格计算、基金费用开支等问题上，托管人未发现损害基金份额持有人利益的行为。

5.3 托管人对本中期报告中财务信息等内容的真实、准确和完整发表意见

本托管人依法对华宝基金管理有限公司编制和披露的本基金 2023 年中期报告中财务指标、净值表现、利润分配情况、财务会计报告、投资组合报告等内容进行了核查，以上内容真实、准确和完整。

§ 6 半年度财务会计报告（未经审计）

6.1 资产负债表

会计主体：华宝未来主导产业灵活配置混合型证券投资基金

报告截止日：2023 年 6 月 30 日

单位：人民币元

资产	附注号	本期末 2023 年 6 月 30 日	上年度末 2022 年 12 月 31 日
资产：			
银行存款	6.4.7.1	865,228.10	3,483,329.61
结算备付金		292,324.91	18,273.96
存出保证金		16,937.54	5,666.11
交易性金融资产	6.4.7.2	45,087,318.04	37,926,366.56
其中：股票投资		42,859,262.92	37,926,366.56
基金投资		-	-
债券投资		2,228,055.12	-
资产支持证券投资		-	-
贵金属投资		-	-
其他投资		-	-
衍生金融资产	6.4.7.3	-	-
买入返售金融资产	6.4.7.4	4,198,735.07	-
债权投资	6.4.7.5	-	-
其中：债券投资		-	-
资产支持证券投资		-	-
其他投资		-	-
其他债权投资	6.4.7.6	-	-
其他权益工具投资	6.4.7.7	-	-
应收清算款		-	13,687.78
应收股利		-	-
应收申购款		104,114.51	41,691.91
递延所得税资产		-	-
其他资产	6.4.7.8	-	-
资产总计		50,564,658.17	41,489,015.93
负债和净资产	附注号	本期末 2023 年 6 月 30 日	上年度末 2022 年 12 月 31 日
负债：			
短期借款		-	-
交易性金融负债		-	-
衍生金融负债	6.4.7.3	-	-
卖出回购金融资产款		-	-
应付清算款		4,150.77	-
应付赎回款		162,577.54	72,891.43

应付管理人报酬		60,694.87	55,655.30
应付托管费		10,115.80	9,275.88
应付销售服务费		2,871.89	1,166.19
应付投资顾问费		-	-
应交税费		-	-
应付利润		-	-
递延所得税负债		-	-
其他负债	6.4.7.9	191,959.59	232,116.51
负债合计		432,370.46	371,105.31
净资产：			
实收基金	6.4.7.10	40,625,465.68	31,785,049.43
其他综合收益	6.4.7.11	-	-
未分配利润	6.4.7.12	9,506,822.03	9,332,861.19
净资产合计		50,132,287.71	41,117,910.62
负债和净资产总计		50,564,658.17	41,489,015.93

注：报告截止日 2023 年 06 月 30 日，基金份额总额 40,625,465.68 份，其中华宝未来主导混合 A 基金份额总额 24,454,057.21 份，基金份额净值 1.236 元；华宝未来主导混合 C 基金份额总额 16,171,408.47 份，基金份额净值 1.231 元。

6.2 利润表

会计主体：华宝未来主导产业灵活配置混合型证券投资基金

本报告期：2023 年 1 月 1 日至 2023 年 6 月 30 日

单位：人民币元

项目	附注号	本期 2023 年 1 月 1 日至 2023 年 6 月 30 日	上年度可比期间 2022 年 1 月 1 日至 2022 年 6 月 30 日
一、营业总收入		-1,507,454.28	-2,319,411.42
1. 利息收入		18,394.15	10,616.54
其中：存款利息收入	6.4.7.13	11,226.50	10,616.54
债券利息收入		-	-
资产支持证券利息收入		-	-
买入返售金融资产收入		7,167.65	-
证券出借利息收入		-	-
其他利息收入		-	-
2. 投资收益（损失以“-”填列）		-14,260,401.75	1,372,548.90
其中：股票投资收益	6.4.7.14	-14,457,714.44	1,200,019.14
基金投资收益		-	-
债券投资收益	6.4.7.15	6,750.02	77,256.03
资产支持证券投资	6.4.7.16	-	-

收益			
贵金属投资收益	6.4.7.17	-	-
衍生工具收益	6.4.7.18	-	-
股利收益	6.4.7.19	190,562.67	95,273.73
以摊余成本计量的 金融资产终止确认产生的 收益		-	-
其他投资收益		-	-
3. 公允价值变动收益（损 失以“-”号填列）	6.4.7.20	12,683,642.64	-3,790,913.64
4. 汇兑收益（损失以“-” 号填列）		-	-
5. 其他收入（损失以“-” 号填列）	6.4.7.21	50,910.68	88,336.78
减：二、营业总支出		436,272.65	619,129.56
1. 管理人报酬	6.4.10.2.1	327,968.13	472,478.14
2. 托管费	6.4.10.2.2	54,661.29	78,746.33
3. 销售服务费	6.4.10.2.3	10,119.47	9,375.70
4. 投资顾问费		-	-
5. 利息支出		-	-
其中：卖出回购金融资产 支出		-	-
6. 信用减值损失	6.4.7.22	-	-
7. 税金及附加		-	0.13
8. 其他费用	6.4.7.23	43,523.76	58,529.26
三、利润总额（亏损总额 以“-”号填列）		-1,943,726.93	-2,938,540.98
减：所得税费用		-	-
四、净利润（净亏损以“-” 号填列）		-1,943,726.93	-2,938,540.98
五、其他综合收益的税后 净额		-	-
六、综合收益总额		-1,943,726.93	-2,938,540.98

6.3 净资产（基金净值）变动表

会计主体：华宝未来主导产业灵活配置混合型证券投资基金

本报告期：2023 年 1 月 1 日至 2023 年 6 月 30 日

单位：人民币元

项目	本期 2023 年 1 月 1 日至 2023 年 6 月 30 日			
	实收基金	其他综合收益	未分配利润	净资产合计
一、上期期末净 资产（基金净值）	31,785,049.43	-	9,332,861.19	41,117,910.62

加：会计政策变更	-	-	-	-
前期差错更正	-	-	-	-
其他	-	-	-	-
二、本期期初净资产（基金净值）	31,785,049.43	-	9,332,861.19	41,117,910.62
三、本期增减变动额（减少以“-”号填列）	8,840,416.25	-	173,960.84	9,014,377.09
（一）、综合收益总额	-	-	-1,943,726.93	-1,943,726.93
（二）、本期基金份额交易产生的基金净值变动数（净值减少以“-”号填列）	8,840,416.25	-	2,117,687.77	10,958,104.02
其中：1. 基金申购款	23,362,607.91	-	6,268,267.73	29,630,875.64
2. 基金赎回款	-14,522,191.66	-	-4,150,579.96	-18,672,771.62
（三）、本期向基金份额持有人分配利润产生的基金净值变动（净值减少以“-”号填列）	-	-	-	-
（四）、其他综合收益结转留存收益	-	-	-	-
四、本期期末净资产（基金净值）	40,625,465.68	-	9,506,822.03	50,132,287.71
项目	上年度可比期间			
	2022 年 1 月 1 日至 2022 年 6 月 30 日			
	实收基金	其他综合收益	未分配利润	净资产合计
一、上期期末净资产（基金净值）	44,573,648.46	-	33,447,176.52	78,020,824.98
加：会计政策变更	-	-	-	-
前期差错更正	-	-	-	-
其他	-	-	-	-
二、本期期初净	44,573,648.46	-	33,447,176.52	78,020,824.98

资产(基金净值)				
三、本期增减变动额(减少以“-”号填列)	-2,882,651.96	-	-3,227,231.88	-6,109,883.84
(一)、综合收益总额	-	-	-2,938,540.98	-2,938,540.98
(二)、本期基金份额交易产生的基金净值变动数(净值减少以“-”号填列)	-2,882,651.96	-	-288,690.90	-3,171,342.86
其中: 1. 基金申购款	20,985,769.47	-	11,686,874.66	32,672,644.13
2. 基金赎回款	-23,868,421.43	-	-11,975,565.56	-35,843,986.99
(三)、本期向基金份额持有人分配利润产生的基金净值变动(净值减少以“-”号填列)	-	-	-	-
(四)、其他综合收益结转留存收益	-	-	-	-
四、本期期末净资产(基金净值)	41,690,996.50	-	30,219,944.64	71,910,941.14

报表附注为财务报表的组成部分。

本报告 6.1 至 6.4 财务报表由下列负责人签署:

向辉

向辉

张幸骏

基金管理人负责人

主管会计工作负责人

会计机构负责人

6.4 报表附注

6.4.1 基金基本情况

华宝未来主导产业灵活配置混合型证券投资基金(原名为华宝兴业未来主导产业灵活配置混合型证券投资基金,以下简称“本基金”)经中国证券监督管理委员会(以下简称“中国证监会”)证监许可[2016]第 643 号《关于准予华宝兴业未来主导产业灵活配置混合型证券投资基金注册的批复》核准,由华宝基金管理有限公司(原华宝兴业基金管理有限公司,已于 2017 年 10 月 17 日办理完成工商变更登记)依照《中华人民共和国证券投资基金法》和《华宝兴业未来主导产业灵活

配置混合型证券投资基金基金合同》负责公开募集。本基金为契约型开放式，存续期限不定，首次设立募集不包括认购资金利息共募集人民币 260,283,261.88 元，业经普华永道中天会计师事务所(特殊普通合伙)普华永道中天验字(2016)第 1179 号验资报告予以验证。经向中国证监会备案，《华宝兴业未来主导产业灵活配置混合型证券投资基金基金合同》于 2016 年 11 月 4 日正式生效，基金合同生效日的基金份额总额为 260,364,300.80 份基金份额，其中认购资金利息折合 81,038.92 份基金份额。本基金的基金管理人为华宝基金管理有限公司，基金托管人为中国工商银行股份有限公司。

根据《华宝基金管理有限公司关于旗下基金更名事宜的公告》，华宝兴业未来主导产业灵活配置混合型证券投资基金于 2017 年 12 月 30 日起更名为华宝未来主导产业灵活配置混合型证券投资基金。

根据 2021 年 7 月 19 日发布的《华宝基金管理有限公司关于华宝未来主导产业灵活配置混合型证券投资基金增加 C 类份额并修改基金合同的公告》，从 2021 年 7 月 21 日起，本基金增设 C 类基金份额（以下简称“华宝未来主导混合 C”），原有份额为 A 类基金份额（以下简称“华宝未来主导混合 A”）。其中，华宝未来主导混合 A 是指在投资者申购时收取申购费且不从本类别基金资产中计提销售服务费的基金份额；华宝未来主导混合 C 是指在投资者申购时不收取申购费但从本类别基金资产中计提销售服务费的基金份额。

根据《中华人民共和国证券投资基金法》和《华宝未来主导产业灵活配置混合型证券投资基金基金合同》的有关规定，本基金的投资范围包括国内依法发行上市的股票（包括中小板、创业板、存托凭证及其他经中国证监会核准上市的股票）、债券（包括国债、央行票据、金融债券、企业债券、公司债券、中期票据、短期融资券、超短期融资券、次级债券、政府支持机构债、政府支持债券、地方政府债、可转换债券及其他经中国证监会允许投资的债券）、债券回购、资产支持证券、银行存款（包括协议存款、定期存款及其他银行存款）、货币市场工具、权证、股指期货以及经中国证监会允许基金投资的其他金融工具，但需符合中国证监会的相关规定。如法律法规或监管机构以后允许基金投资其他品种，基金管理人在履行适当程序后，可以将其纳入投资范围。本基金的投资组合比例为：本基金将基金资产的 0-95%投资于股票资产，其中，投资于未来主导产业主题相关股票的比例不低于非现金基金资产的 80%；每个交易日日终在扣除股指期货合约需缴纳的交易保证金后，本基金保留的现金（不包括结算备付金、存出保证金、应收申购款等）或到期日在一年以内的政府债券不低于基金资产净值的 5%；股指期货的投资比例依照法律法规或监管机构的规定执行。

本基金的业绩比较基准为：沪深 300 指数收益率×55%+上证国债指数收益率×45%

本财务报表由本基金的基金管理人华宝基金管理有限公司于 2023 年 8 月 29 日批准报出。

6.4.2 会计报表的编制基础

本财务报表系按照财政部颁布的《企业会计准则——基本准则》以及其后颁布及修订的具体会计准则、应用指南、解释以及《资产管理产品相关会计处理规定》和其他相关规定（统称“企业会计准则”）编制，同时，在信息披露和估值方面，也参考了中国证监会颁布的《中国证券监督管理委员会关于证券投资基金估值业务的指导意见》、《公开募集证券投资基金信息披露管理办法》、《证券投资基金信息披露内容与格式准则》第 3 号《半年度报告的内容与格式》、《证券投资基金信息披露编报规则》第 3 号《会计报表附注的编制及披露》、《证券投资基金信息披露 XBRL 模板第 3 号〈年度报告和中期报告〉》以及中国证监会和中国证券投资基金业协会颁布的其他相关规定。

本财务报表以本基金持续经营为基础列报。

6.4.3 遵循企业会计准则及其他有关规定的声明

本财务报表符合企业会计准则的要求，真实、完整地反映了本基金于 2023 年 6 月 30 日的财务状况以及 2023 年 1 月 1 日至 2023 年 6 月 30 日止期间的经营成果和净值变动情况。

6.4.4 本报告期所采用的会计政策、会计估计与最近一期年度报告相一致的说明

本报告期所采用的会计政策、会计估计与最近一期年度报告一致。

6.4.5 会计政策和会计估计变更以及差错更正的说明

6.4.5.1 会计政策变更的说明

本基金本报告期无会计政策变更。

6.4.5.2 会计估计变更的说明

本基金本报告期无会计估计变更。

6.4.5.3 差错更正的说明

本基金在本报告期间无须说明的会计差错更正。

6.4.6 税项

(1) 印花税

经国务院批准，财政部、国家税务总局研究决定，自 2008 年 4 月 24 日起，调整证券（股票）交易印花税税率，由原先的 3%调整为 1%；

经国务院批准，财政部、国家税务总局研究决定，自 2008 年 9 月 19 日起，调整由出让方按证券（股票）交易印花税税率缴纳印花税，受让方不再征收，税率不变；

根据财政部、国家税务总局财税[2005]103 号文《关于股权分置试点改革有关税收政策问题

的通知》的规定，股权分置改革过程中因非流通股股东向流通股股东支付对价而发生的股权转让，暂免征收印花税。

（2）增值税

根据财政部、国家税务总局财税[2016]36 号文《关于全面推开营业税改增值税试点的通知》的规定，经国务院批准，自 2016 年 5 月 1 日起在全国范围内全面推开营业税改征增值税试点，金融业纳入试点范围，由缴纳营业税改为缴纳增值税。对证券投资基金（封闭式证券投资基金，开放式证券投资基金）管理人运用基金买卖股票、债券的转让收入免征增值税；国债、地方政府债利息收入以及金融同业往来利息收入免征增值税；存款利息收入不征收增值税；

根据财政部、国家税务总局财税[2016]46 号文《关于进一步明确全面推开营改增试点金融业有关政策的通知》的规定，金融机构开展的质押式买入返售金融商品业务及持有政策性金融债券取得的利息收入属于金融同业往来利息收入；

根据财政部、国家税务总局财税[2016]70 号文《关于金融机构同业往来等增值税政策的补充通知》的规定，金融机构开展的买断式买入返售金融商品业务、同业存款、同业存单以及持有金融债券取得的利息收入属于金融同业往来利息收入；

根据财政部、国家税务总局财税[2016]140 号文《关于明确金融、房地产开发、教育辅助服务等增值税政策的通知》的规定，本基金运营过程中发生的增值税应税行为，以本基金的基金管理人为增值税纳税人；

根据财政部、国家税务总局财税[2017]56 号文《关于资管产品增值税有关问题的通知》的规定，证券投资基金的基金管理人运营证券投资基金过程中发生的增值税应税行为，暂适用简易计税方法，按照 3% 的征收率缴纳增值税。对证券投资基金在 2018 年 1 月 1 日前运营过程中发生的增值税应税行为，未缴纳增值税的，不再缴纳；已缴纳增值税的，已纳税额从证券投资基金的基金管理人以后月份的增值税应纳税额中抵减。

（3）城市维护建设税、教育费附加、地方教育附加

根据《中华人民共和国城市维护建设税暂行条例（2011 年修订）》、《征收教育费附加的暂行规定（2011 年修订）》及相关地方教育附加的征收规定，凡缴纳消费税、增值税、营业税的单位和个人，都应当依照规定缴纳城市维护建设税、教育费附加（除按照相关规定缴纳农村教育事业费附加的单位外）及地方教育费附加。

（4）企业所得税

根据财政部、国家税务总局财税[2004]78 号文《关于证券投资基金税收政策的通知》的规定，自 2004 年 1 月 1 日起，对证券投资基金（封闭式证券投资基金，开放式证券投资基金）管理人运

用基金买卖股票、债券的差价收入，继续免征企业所得税；

根据财政部、国家税务总局财税[2005]103 号文《关于股权分置试点改革有关税收政策问题的通知》的规定，股权分置改革中非流通股股东通过对价方式向流通股股东支付的股份、现金等收入，暂免征收流通股股东应缴纳的企业所得税；

根据财政部、国家税务总局财税[2008]1 号文《关于企业所得税若干优惠政策的通知》的规定，对证券投资基金从证券市场中取得的收入，包括买卖股票、债券的差价收入，股权的股息、红利收入，债券的利息收入及其他收入，暂不征收企业所得税。

(5) 个人所得税

根据财政部、国家税务总局财税[2005]103 号文《关于股权分置试点改革有关税收政策问题的通知》的规定，股权分置改革中非流通股股东通过对价方式向流通股股东支付的股份、现金等收入，暂免征收流通股股东应缴纳的个人所得税；

根据财政部、国家税务总局财税[2008]132 号文《财政部、国家税务总局关于储蓄存款利息所得有关个人所得税政策的通知》的规定，自 2008 年 10 月 9 日起，对储蓄存款利息所得暂免征收个人所得税；

根据财政部、国家税务总局、中国证监会财税[2012]85 号文《关于实施上市公司股息红利差别化个人所得税政策有关问题的通知》的规定，自 2013 年 1 月 1 日起，证券投资基金从公开发行和转让市场取得的上市公司股票，持股期限在 1 个月以内（含 1 个月）的，其股息红利所得全额计入应纳税所得额；持股期限在 1 个月以上至 1 年（含 1 年）的，暂减按 50% 计入应纳税所得额；持股期限超过 1 年的，暂减按 25% 计入应纳税所得额。上述所得统一适用 20% 的税率计征个人所得税；

根据财政部、国家税务总局、中国证监会财税[2015]101 号文《关于上市公司股息红利差别化个人所得税政策有关问题的通知》的规定，自 2015 年 9 月 8 日起，证券投资基金从公开发行和转让市场取得的上市公司股票，持股期限超过 1 年的，股息红利所得暂免征收个人所得税。

6.4.7 重要财务报表项目的说明

6.4.7.1 银行存款

单位：人民币元

项目	本期末 2023 年 6 月 30 日
活期存款	865,228.10
等于：本金	865,121.40
加：应计利息	106.70

减：坏账准备	-
定期存款	-
等于：本金	-
加：应计利息	-
减：坏账准备	-
其中：存款期限 1 个月以内	-
存款期限 1-3 个月	-
存款期限 3 个月以上	-
其他存款	-
等于：本金	-
加：应计利息	-
减：坏账准备	-
合计	865, 228. 10

6. 4. 7. 2 交易性金融资产

单位：人民币元

项目	本期末 2023 年 6 月 30 日				
	成本	应计利息	公允价值	公允价值变动	
股票	42, 331, 689. 74	-	42, 859, 262. 92	527, 573. 18	
贵金属投资-金交所 黄金合约	-	-	-	-	
债券	交易所市场	2, 218, 220. 00	12, 435. 12	2, 228, 055. 12	-2, 600. 00
	银行间市场	-	-	-	-
	合计	2, 218, 220. 00	12, 435. 12	2, 228, 055. 12	-2, 600. 00
资产支持证券	-	-	-	-	
基金	-	-	-	-	
其他	-	-	-	-	
合计	44, 549, 909. 74	12, 435. 12	45, 087, 318. 04	524, 973. 18	

6. 4. 7. 3 衍生金融资产/负债

6. 4. 7. 3. 1 衍生金融资产/负债期末余额

本基金本报告期末及上年度末未持有衍生金融资产/负债。

6. 4. 7. 3. 2 期末基金持有的期货合约情况

6. 4. 7. 3. 3 期末基金持有的黄金衍生品情况

6. 4. 7. 4 买入返售金融资产

6. 4. 7. 4. 1 各项买入返售金融资产期末余额

单位：人民币元

项目	本期末 2023 年 6 月 30 日	
	账面余额	其中：买断式逆回购
交易所市场	4, 198, 735. 07	-

银行间市场	-	-
合计	4,198,735.07	-

6.4.7.4.2 期末买断式逆回购交易中取得的债券

本基金本报告期末未持有买断式逆回购交易中取得的债券。

6.4.7.4.3 按预期信用损失一般模型计提减值准备的说明

6.4.7.5 债权投资

6.4.7.5.1 债权投资情况

6.4.7.5.2 债权投资减值准备计提情况

6.4.7.6 其他债权投资

6.4.7.6.1 其他债权投资情况

6.4.7.6.2 其他债权投资减值准备计提情况

6.4.7.7 其他权益工具投资

6.4.7.7.1 其他权益工具投资情况

6.4.7.7.2 报告期末其他权益工具投资情况

6.4.7.8 其他资产

本基金本报告期末未持有其他资产。

6.4.7.9 其他负债

单位：人民币元

项目	本期末 2023年6月30日
应付券商交易单元保证金	-
应付赎回费	314.02
应付证券出借违约金	-
应付交易费用	149,394.74
其中：交易所市场	149,394.74
银行间市场	-
应付利息	-
预提费用	42,250.83
合计	191,959.59

6.4.7.10 实收基金

金额单位：人民币元

华宝未来主导混合 A

项目	本期 2023年1月1日至2023年6月30日	
	基金份额（份）	账面金额
上年度末	26,685,939.43	26,685,939.43

本期申购	3,293,452.70	3,293,452.70
本期赎回（以“-”号填列）	-5,525,334.92	-5,525,334.92
基金拆分/份额折算前	-	-
基金拆分/份额折算调整	-	-
本期申购	-	-
本期赎回（以“-”号填列）	-	-
本期末	24,454,057.21	24,454,057.21

华宝未来主导混合 C

项目	本期 2023 年 1 月 1 日至 2023 年 6 月 30 日	
	基金份额（份）	账面金额
上年度末	5,099,110.00	5,099,110.00
本期申购	20,069,155.21	20,069,155.21
本期赎回（以“-”号填列）	-8,996,856.74	-8,996,856.74
基金拆分/份额折算前	-	-
基金拆分/份额折算调整	-	-
本期申购	-	-
本期赎回（以“-”号填列）	-	-
本期末	16,171,408.47	16,171,408.47

注：申购含红利再投以及转换入份(金)额，赎回含转换出份(金)额。

6.4.7.11 其他综合收益

6.4.7.12 未分配利润

单位：人民币元

华宝未来主导混合 A

项目	已实现部分	未实现部分	未分配利润合计
上年度末	13,751,735.37	-5,900,517.14	7,851,218.23
本期利润	-10,696,980.70	9,217,915.50	-1,479,065.20
本期基金份额交易产生的变动数	-472,314.15	-134,198.90	-606,513.05
其中：基金申购款	1,123,029.25	-129,037.37	993,991.88
基金赎回款	-1,595,343.40	-5,161.53	-1,600,504.93
本期已分配利润	-	-	-
本期末	2,582,440.52	3,183,199.46	5,765,639.98

华宝未来主导混合 C

项目	已实现部分	未实现部分	未分配利润合计
上年度末	2,605,836.08	-1,124,193.12	1,481,642.96
本期利润	-3,930,388.87	3,465,727.14	-464,661.73
本期基金份额交易产生的变动数	2,968,158.79	-243,957.97	2,724,200.82
其中：基金申购款	5,480,544.11	-206,268.26	5,274,275.85
基金赎回款	-2,512,385.32	-37,689.71	-2,550,075.03

本期已分配利润	-	-	-
本期末	1,643,606.00	2,097,576.05	3,741,182.05

6.4.7.13 存款利息收入

单位：人民币元

项目	本期 2023年1月1日至2023年6月30日	
活期存款利息收入		10,529.27
定期存款利息收入		-
其他存款利息收入		-
结算备付金利息收入		620.84
其他		76.39
合计		11,226.50

6.4.7.14 股票投资收益

6.4.7.14.1 股票投资收益项目构成

6.4.7.14.2 股票投资收益——买卖股票差价收入

单位：人民币元

项目	本期 2023年1月1日至2023年6月30日	
卖出股票成交总额		75,822,280.63
减：卖出股票成本总额		90,045,474.44
减：交易费用		234,520.63
买卖股票差价收入		-14,457,714.44

6.4.7.14.3 股票投资收益——证券出借差价收入

6.4.7.15 债券投资收益

6.4.7.15.1 债券投资收益项目构成

单位：人民币元

项目	本期 2023年1月1日至2023年6月30日	
债券投资收益——利息收入		6,750.02
债券投资收益——买卖债券（债转股及债券到期兑付）差价收入		-
债券投资收益——赎回差价收入		-
债券投资收益——申购差价收入		-
合计		6,750.02

6.4.7.15.2 债券投资收益——买卖债券差价收入

本基金本报告期内无债券投资收益。

6.4.7.15.3 债券投资收益——赎回差价收入

6.4.7.15.4 债券投资收益——申购差价收入

6.4.7.16 资产支持证券投资收益

6.4.7.16.1 资产支持证券投资收益项目构成

6.4.7.16.2 资产支持证券投资收益——买卖资产支持证券差价收入

本基金本报告期内无资产支持证券投资收益。

6.4.7.16.3 资产支持证券投资收益——赎回差价收入

6.4.7.16.4 资产支持证券投资收益——申购差价收入

6.4.7.17 贵金属投资收益

6.4.7.17.1 贵金属投资收益项目构成

6.4.7.17.2 贵金属投资收益——买卖贵金属差价收入

本基金本报告期内无贵金属投资收益。

6.4.7.17.3 贵金属投资收益——赎回差价收入

6.4.7.17.4 贵金属投资收益——申购差价收入

6.4.7.18 衍生工具收益

6.4.7.18.1 衍生工具收益——买卖权证差价收入

本基金本报告期内无衍生工具收益。

6.4.7.18.2 衍生工具收益——其他投资收益

6.4.7.19 股利收益

单位：人民币元

项目	本期
	2023年1月1日至2023年6月30日
股票投资产生的股利收益	190,562.67
其中：证券出借权益补偿收入	-
基金投资产生的股利收益	-
合计	190,562.67

6.4.7.20 公允价值变动收益

单位：人民币元

项目名称	本期
	2023年1月1日至2023年6月30日
1. 交易性金融资产	12,683,642.64
股票投资	12,686,242.64
债券投资	-2,600.00
资产支持证券投资	-

基金投资	-
贵金属投资	-
其他	-
2. 衍生工具	-
权证投资	-
3. 其他	-
减：应税金融商品公允价值变动产生的预估增值税	-
合计	12,683,642.64

6.4.7.21 其他收入

单位：人民币元

项目	本期 2023年1月1日至2023年6月30日
基金赎回费收入	40,519.59
基金转换费收入	10,391.09
合计	50,910.68

注：1. 本基金的赎回费率按持有期间递减，不低于赎回费总额的 25% 归入基金资产。

2. 本基金的转换费由申购补差费和转出基金的赎回费两部分构成，其中不低于转出基金的赎回费的 25% 归入转出基金的基金资产。

6.4.7.22 信用减值损失

本基金本报告期内无信用减值损失。

6.4.7.23 其他费用

单位：人民币元

项目	本期 2023年1月1日至2023年6月30日
审计费用	17,455.64
信息披露费	24,795.19
证券出借违约金	-
银行费用	1,272.93
合计	43,523.76

6.4.8 或有事项、资产负债表日后事项的说明

6.4.8.1 或有事项

截至资产负债表日，本基金并无需要披露的或有事项。

6.4.8.2 资产负债表日后事项

截至财务报表批准报出日，本基金无需要披露的资产负债表日后事项。

6.4.9 关联方关系

6.4.9.1 本报告期存在控制关系或其他重大利害关系的关联方发生变化的情况

本报告期内存在控制关系或其他重大利害关系的关联方未发生变化。

6.4.9.2 本报告期与基金发生关联交易的各关联方

关联方名称	与本基金的关系
华宝基金管理有限公司(“华宝基金”)	基金管理人, 注册登记机构, 基金销售机构
中国工商银行股份有限公司(“中国工商银行”)	基金托管人, 基金销售机构
华宝信托有限责任公司(“华宝信托”)	基金管理人的股东
华平资产管理有限合伙(Warburg Pincus Asset Management. L.P.)	基金管理人的股东
江苏省铁路集团有限公司(“江苏铁集”)	基金管理人的股东
中国宝武钢铁集团有限公司(“宝武集团”)	华宝信托的最终控制人
华宝证券股份有限公司(“华宝证券”)	受宝武集团控制的公司, 基金销售机构
华宝投资有限公司(“华宝投资”)	受宝武集团控制的公司
宝武集团财务有限责任公司(“宝武财务”)	受宝武集团控制的公司

注：下述关联交易均在正常业务范围内按一般商业条款订立。

6.4.10 本报告期及上年度可比期间的关联方交易

6.4.10.1 通过关联方交易单元进行的交易

6.4.10.1.1 股票交易

本基金本报告期内及上年度可比期间未通过关联方交易单元进行交易。

6.4.10.1.2 债券交易

6.4.10.1.3 债券回购交易

6.4.10.1.4 权证交易

6.4.10.1.5 应支付关联方的佣金

6.4.10.2 关联方报酬

6.4.10.2.1 基金管理费

单位：人民币元

项目	本期 2023年1月1日至2023年6 月30日	上年度可比期间 2022年1月1日至2022年 6月30日
当期发生的基金应支付的管理费	327,968.13	472,478.14
其中：支付销售机构的客户维护费	129,495.18	163,541.96

注：基金管理费每日计提，按月支付。基金管理费按前一日基金资产净值的 1.50%的年费率计提。计算方法如下：

$$H=E \times 1.50\% \div \text{当年天数}$$

H 为每日应计提的基金管理费

E 为前一日的基金资产净值。

6.4.10.2.2 基金托管费

单位：人民币元

项目	本期	上年度可比期间
	2023 年 1 月 1 日至 2023 年 6 月 30 日	2022 年 1 月 1 日至 2022 年 6 月 30 日
当期发生的基金应支付的托管费	54,661.29	78,746.33

注：基金托管费每日计提，按月支付。基金托管费按前一日的基金资产净值的 0.25% 的年费率计提。计算方法如下：

$$H = E \times 0.25\% \div \text{当年天数}$$

H 为每日应计提的基金托管费

E 为前一日的基金资产净值

6.4.10.2.3 销售服务费

单位：人民币元

获得销售服务费的各关联方名称	本期		
	2023 年 1 月 1 日至 2023 年 6 月 30 日		
	当期发生的基金应支付的销售服务费		
	华宝未来主导混合 A	华宝未来主导混合 C	合计
华宝基金	-	3,293.95	3,293.95
华宝证券	-	5.12	5.12
合计	-	3,299.07	3,299.07
获得销售服务费的各关联方名称	上年度可比期间		
	2022 年 1 月 1 日至 2022 年 6 月 30 日		
	当期发生的基金应支付的销售服务费		
	华宝未来主导混合 A	华宝未来主导混合 C	合计
华宝基金	-	619.44	619.44
华宝证券	-	0.68	0.68
合计	-	620.12	620.12

注：销售服务费每日计提，按月支付。A 类基金份额不收取销售服务费，C 类基金份额的销售服务费按前一日 C 类基金份额的基金资产净值的 0.2% 年费率计提。本基金 C 类基金份额销售服务费计提的计算方法如下： $H = E \times 0.2\% \div \text{当年天数}$ ，H 为 C 类基金份额每日应计提的基金销售服务费 E 为 C 类基金份额前一日基金资产净值。

6.4.10.3 与关联方进行银行间同业市场的债券(含回购)交易

本基金本报告期内及上年度可比期间未与关联方进行银行间同业市场的债券(含回购)交易。

6.4.10.4 报告期内转融通证券出借业务发生重大关联交易事项的说明

6.4.10.4.1 与关联方通过约定申报方式进行的适用固定期限费率的证券出借业务的情况

本基金本报告期内及上年度可比期间无转融通证券出借业务。

6.4.10.4.2 与关联方通过约定申报方式进行的适用市场化期限费率的证券出借业务的情况

6.4.10.5 各关联方投资本基金的情况

6.4.10.5.1 报告期内基金管理人运用自有资金投资本基金的情况

份额单位：份

项目	本期	本期
	2023年1月1日至2023年6月30日	2023年1月1日至2023年6月30日
	华宝未来主导混合 A	华宝未来主导混合 C
基金合同生效日(2016年11月4日)持有的基金份额	-	-
报告期初持有的基金份额	-	-
报告期间申购/买入总份额	-	4,854,368.93
报告期间因拆分变动份额	-	0.00
减:报告期间赎回/卖出总份额	-	0.00
报告期末持有的基金份额	-	4,854,368.93
报告期末持有的基金份额占基金总份额比例	-	30.02%
项目	上年度可比期间	上年度可比期间
	2022年1月1日至2022年6月30日	2022年1月1日至2022年6月30日
	华宝未来主导混合 A	华宝未来主导混合 C
基金合同生效日(2016年11月4日)持有的基金份额	-	-
报告期初持有的基金份额	-	-
报告期间申购/买入总份额	-	-
报告期间因拆分变动份额	-	-
减:报告期间赎回/卖出总份额	-	-

报告期末持有的基金份额	-	-
报告期末持有的基金份额 占基金总份额比例	-	-

注：基金管理人投资本基金适用的认(申)购/赎回费率按照本基金招募说明书的规定执行。

6.4.10.5.2 报告期末除基金管理人之外的其他关联方投资本基金的情况

本报告期末及上年度末除基金管理人外其他关联方未投资本基金。

6.4.10.6 由关联方保管的银行存款余额及当期产生的利息收入

单位：人民币元

关联方名称	本期 2023年1月1日至2023年6月30日		上年度可比期间 2022年1月1日至2022年6月30日	
	期末余额	当期利息收入	期末余额	当期利息收入
中国工商银行	865,228.10	10,529.27	7,360,129.40	9,828.34

注：本基金的银行存款由基金托管人中国工商银行保管，按银行同业利率计息。

6.4.10.7 本基金在承销期内参与关联方承销证券的情况

本基金本报告期内及上年度可比期间无在承销期内参与关联方承销证券的情况。

6.4.10.8 其他关联交易事项的说明

本基金本报告期及上年度可比期间无须作说明的其他关联交易事项。

6.4.11 利润分配情况

本基金本报告期内未进行利润分配。

6.4.12 期末（2023年6月30日）本基金持有的流通受限证券

6.4.12.1 因认购新发/增发证券而于期末持有的流通受限证券

本基金本报告期末未持有因认购新发/增发证券而流通受限的证券。

6.4.12.2 期末持有的暂时停牌等流通受限股票

本基金本报告期末未持有暂时停牌等流通受限股票。

6.4.12.3 期末债券正回购交易中作为抵押的债券

6.4.12.3.1 银行间市场债券正回购

本基金本报告期末无银行间市场债券正回购，因此没有在银行间市场债券正回购交易中作为抵押的债券。

6.4.12.3.2 交易所市场债券正回购

本基金本报告期末无交易所市场债券正回购，因此没有在交易所市场债券正回购交易中作为抵押的债券。

6.4.12.4 期末参与转融通证券出借业务的证券

本基金本报告期末无参与转融通证券出借业务的证券。

6.4.13 金融工具风险及管理

6.4.13.1 风险管理政策和组织架构

本基金是一只进行主动投资的混合型证券投资基金，其长期平均预期风险和预期收益率低于股票型基金，高于债券型基金、货币市场基金。本基金投资的金融工具主要包括股票、债券等。本基金在日常经营活动中面临的与这些金融工具相关的风险主要包括信用风险、流动性风险及市场风险。本基金的基金管理人从事风险管理的主要目标是争取将以上风险控制在限定的范围之内，使本基金在风险和收益之间取得最佳的平衡以实现“风险和收益相匹配”的风险收益目标。本基金的基金管理人奉行全面风险管理体系的建设，公司内部监督和反馈系统包括内部控制委员会、督察长、合规审计部、风险管理部、各部门负责人和风险控制联络人、各业务岗位。内部控制委员会负责对公司在经营管理和基金运作中的风险进行评估并研究制订相应的控制制度。督察长向董事会负责，总管公司的内控事务并独立地就内控制度的执行情况履行检查、评价、报告和建议职能。风险管理部在督察长指导下对公司内部控制运行情况进行监控，主要针对公司内部控制制度的总体构架和内部控制的目标进行评估并提出改进意见；合规审计部在督察长的领导下对各部门和岗位的内部控制执行情况进行监督和核查，同时对内控的失控点进行查漏并责令改正。本基金的基金管理人根据自身经营特点设立顺序递进、权责统一、严密有效的四层监控防线。第一层监控防线为一线岗位自控与互控；第二层防线为大业务板块内部各部门和部门之间的自控和互控；第三层监控防线为风险管理部和合规审计部对各岗位、各部门、各项业务全面实施的监督反馈；最后是以内部控制委员会为主体的第四层防线，实施对公司各类业务和风险的总体监督、控制，并对风险管理部和合规审计部的工作予以直接指导。本基金的基金管理人对于金融工具的风险管理方法是通过结合定性分析和定量分析方法，估测各种风险产生的可能损失。从定性分析的角度出发，判断风险损失的严重程度和出现风险损失的频度。而从定量分析的角度出发，根据本基金的投资目标，结合基金资产所运用金融工具的特征，通过特定的风险量化指标、模型、日常的量化报告，确定相应置信程度和风险损失的限度，及时可靠地对各种风险进行监督、检查和评估，并通过相应决策，将风险控制在可承受的范围内。

6.4.13.2 信用风险

信用风险是指基金在交易过程中因交易对手未履行合约责任，或者基金所投资证券之发行人出现违约、拒绝支付到期本息等情况，导致基金资产损失和收益变化的风险。

本基金的基金管理人在交易前对交易对手的资信状况进行了充分的评估。本基金的银行存款

均存放于信用良好的银行，与银行存款相关的信用风险不重大。本基金在交易所进行的交易均以中国证券登记结算有限责任公司为交易对手完成证券交收和款项清算，违约风险可能性很小。

本基金的基金管理人建立了信用风险管理流程，通过对投资品种信用等级评估来控制证券发行人的信用风险，且通过分散化投资以分散信用风险。

于本报告期末，本基金持有的除国债、央行票据和政策性金融债以外的债券和资产支持证券占基金资产净值的比例较低（含债券投资比例为零），因此无重大信用风险（上年度末：同）。

6.4.13.2.1 按短期信用评级列示的债券投资

6.4.13.2.2 按短期信用评级列示的资产支持证券投资

6.4.13.2.3 按短期信用评级列示的同业存单投资

6.4.13.2.4 按长期信用评级列示的债券投资

6.4.13.2.5 按长期信用评级列示的资产支持证券投资

6.4.13.2.6 按长期信用评级列示的同业存单投资

6.4.13.3 流动性风险

流动性风险是指基金在履行与金融负债有关的义务时遇到资金短缺的风险。本基金的流动性风险一方面来自于基金份额持有人可随时要求赎回其持有的基金份额，另一方面来自于投资品种所处的交易市场不活跃而带来的变现困难或因投资集中而无法在市场出现剧烈波动的情况下以合理的价格变现。针对兑付赎回资金的流动性风险，本基金的基金管理人每日对本基金的申购赎回情况进行严密监控并预测流动性需求，保持基金投资组合中的可用现金头寸与之相匹配。本基金的基金管理人在基金合同中设计了巨额赎回条款，约定在非常情况下赎回申请的处理方式，控制因开放申购赎回模式带来的流动性风险，有效保障基金持有人利益。于本报告期末，本基金所承担的其他金融负债的合同约定到期日均为一个月以内且不计息，可赎回基金份额净值（所有者权益）无固定到期日且不计息，因此账面余额约为未折现的合约到期现金流量。

6.4.13.3.1 报告期内本基金组合资产的流动性风险分析

本基金的基金管理人在基金运作过程中严格按照《公开募集证券投资基金运作管理办法》及《公开募集开放式证券投资基金流动性风险管理规定》（自 2017 年 10 月 1 日起施行）等法规的要求对本基金组合资产的流动性风险进行管理，通过独立的风险管理部门对本基金的组合持仓集中度指标、流通受限制的投资品种比例以及组合在短时间内变现能力的综合指标等流动性指标进行持续的监测和分析。

本基金投资于一家公司发行的证券市值不超过基金资产净值的 10%，且本基金与由本基金的基金管理人管理的其他基金共同持有一家发行的证券不得超过该证券的 10%。本基金与由本

基金的基金管理人管理的其他开放式基金共同持有一家上市公司发行的可流通股票不得超过该上市公司可流通股票的 15%，本基金与由本基金的基金管理人管理的全部投资组合持有一家上市公司发行的可流通股票，不得超过该上市公司可流通股票的 30%（完全按照有关指数构成比例进行证券投资的开放式基金及中国证监会认定的特殊投资组合不受上述比例限制）。

本基金所持证券均在证券交易所上市，部分基金资产流通暂时受限制不能自由转让的情况参见附注。此外，本基金可通过卖出回购金融资产方式借入短期资金应对流动性需求，其上限一般不超过基金持有的债券投资的公允价值。本基金主动投资于流动性受限资产的市值合计不得超过基金资产净值的 15%。

本基金的基金管理人每日对基金组合资产中 7 个工作日可变现资产的可变现价值进行审慎评估与测算，确保每日确认的净赎回申请不得超过 7 个工作日可变现资产的可变现价值。

本报告期内，基金管理人坚持组合管理、分散投资的基本原则，严格按照法律法规的有关规定和基金合同约定的投资范围与比例限制实施投资管理。本基金所持证券均在证券交易所上市，不存在具有重大流动性风险的投资品种。

同时，本基金的基金管理人通过合理分散逆回购交易的到期日与交易对手的集中度；按照穿透原则对交易对手的财务状况、偿付能力及杠杆水平等进行必要的尽职调查与严格的准入管理，以及对不同的交易对手实施交易额度管理并进行动态调整等措施严格管理本基金从事逆回购交易的流动性风险和交易对手风险。此外，本基金的基金管理人建立了逆回购交易质押品管理制度：根据质押品的资质确定质押率水平；持续监测质押品的风险状况与价值变动以确保质押品按公允价值计算足额；开展逆回购交易时，可接受质押品的资质要求与基金合同约定的投资范围保持一致。

6.4.13.4 市场风险

市场风险是指基金所持金融工具的公允价值或未来现金流量因所处市场各类价格因素的变动而发生波动的风险，包括利率风险、外汇风险和其他价格风险。

6.4.13.4.1 利率风险

利率风险是指金融工具的公允价值或现金流量因市场利率变动而发生波动的风险。利率敏感性金融工具均面临由于市场利率上升而导致公允价值下降的风险，其中浮动利率类金融工具还面临每个付息期间结束根据市场利率重新定价时对于未来现金流影响的风险。

本基金的基金管理人定期对本基金面临的利率敏感性缺口进行监控，并通过调整投资组合的久期等方法对上述利率风险进行管理。

本基金持有及承担的大部分金融资产和金融负债不计息，因此本基金的收入及经营活动的现

金流量在很大程度上独立于市场利率变化。本基金持有的利率敏感性资产主要为银行存款、结算备付金和存出保证金等。

6.4.13.4.1.1 利率风险敞口

单位：人民币元

本期末 2023 年 6 月 30 日	1 年以内	1-5 年	5 年以上	不计息	合计
资产					
银行存款	865,228.10	-	-	-	865,228.10
结算备付金	292,324.91	-	-	-	292,324.91
存出保证金	16,937.54	-	-	-	16,937.54
交易性金融资产	2,228,055.12	-	-	42,859,262.92	45,087,318.04
买入返售金融资产	4,198,735.07	-	-	-	4,198,735.07
应收申购款	-	-	-	104,114.51	104,114.51
资产总计	7,601,280.74	-	-	42,963,377.43	50,564,658.17
负债					
应付赎回款	-	-	-	162,577.54	162,577.54
应付管理人报酬	-	-	-	60,694.87	60,694.87
应付托管费	-	-	-	10,115.80	10,115.80
应付清算款	-	-	-	4,150.77	4,150.77
应付销售服务费	-	-	-	2,871.89	2,871.89
其他负债	-	-	-	191,959.59	191,959.59
负债总计	-	-	-	432,370.46	432,370.46
利率敏感度缺口	7,601,280.74	-	-	42,531,006.97	50,132,287.71
上年度末 2022 年 12 月 31 日	1 年以内	1-5 年	5 年以上	不计息	合计
资产					
银行存款	3,483,329.61	-	-	-	3,483,329.61
结算备付金	18,273.96	-	-	-	18,273.96
存出保证金	5,666.11	-	-	-	5,666.11
交易性金融资产	-	-	-	37,926,366.56	37,926,366.56
应收申购款	-	-	-	41,691.91	41,691.91
应收清算款	-	-	-	13,687.78	13,687.78
资产总计	3,507,269.68	-	-	37,981,746.25	41,489,015.93
负债					
应付赎回款	-	-	-	72,891.43	72,891.43
应付管理人报酬	-	-	-	55,655.30	55,655.30
应付托管费	-	-	-	9,275.88	9,275.88
应付销售服务费	-	-	-	1,166.19	1,166.19
其他负债	-	-	-	232,116.51	232,116.51
负债总计	-	-	-	371,105.31	371,105.31
利率敏感度缺口	3,507,269.68	-	-	37,610,640.94	41,117,910.62

注：表中所示为本基金资产及负债的账面价值，并按照合约规定的利率重新定价日或到期日孰早

者予以分类。

6.4.13.4.1.2 利率风险的敏感性分析

于本报告期末，本基金未持有交易性债券投资或持有比例较低，因此市场利率的变动对于本基金资产净值无重大影响(上年度末：同)。

6.4.13.4.2 外汇风险

外汇风险是指金融工具的公允价值或未来现金流量因外汇汇率变动而发生波动的风险。本基金的所有资产及负债以人民币计价，因此无重大外汇风险。

6.4.13.4.3 其他价格风险

其他价格风险是指基金所持金融工具的公允价值或未来现金流量因除市场利率和外汇汇率以外的市场价格因素变动而发生波动的风险。本基金主要投资于证券交易所上市的股票，所面临的其他价格风险来源于单个证券发行主体自身经营情况或特殊事项的影响，也可能来源于证券市场整体波动的影响。

本基金的基金管理人在构建和管理投资组合的过程中，采用“自上而下和自下而上相结合”的策略，通过对宏观经济情况及政策的分析，结合证券市场运行情况，做出资产配置及投资组合构建的策略；通过对单个证券的定性分析及定量分析，选择符合基金合同约定范围的投资品种进行投资。本基金的基金管理人定期结合宏观及微观环境的变化，对投资策略、资产配置、投资组合进行修正，来主动应对可能发生的市场价格风险。

本基金通过投资组合的分散化降低其他价格风险。本基金投资组合中股票投资比例为基金净资产的 0%-95%，其中，投资于未来主导产业主题相关股票的比例不低于非现金基金资产的 80%；每个交易日日终在扣除股指期货合约需缴纳的交易保证金后，本基金保留的现金或到期日在一年以内的政府债券不低于基金资产净值的 5%；股指期货的投资比例依照法律法规或监管机构的规定执行。此外，本基金的基金管理人每日对本基金所持有的证券价格实施监控，定期运用多种定量方法对基金进行风险度量，包括 VaR (Value at Risk) 指标等来测试本基金面临的潜在价格风险，及时可靠地对风险进行跟踪和控制。

6.4.13.4.3.1 其他价格风险敞口

金额单位：人民币元

项目	本期末 2023 年 6 月 30 日		上年度末 2022 年 12 月 31 日	
	公允价值	占基金资产净值 比例 (%)	公允价值	占基金资产净值 比例 (%)
交易性金融资产—股票投资	42,859,262.92	85.49	37,926,366.56	92.24

交易性金融资产—基金投资	-	-	-	-
交易性金融资产—贵金属投资	-	-	-	-
衍生金融资产—权证投资	-	-	-	-
其他	-	-	-	-
合计	42,859,262.92	85.49	37,926,366.56	92.24

6.4.13.4.3.2 其他价格风险的敏感性分析

假设	除业绩比较基准以外的其他市场变量保持不变。		
分析	相关风险变量的变动	对资产负债表日基金资产净值的影响金额（单位：人民币元）	
		本期末（2023年6月30日）	上年度末（2022年12月31日）
	1. 业绩比较基准上升5%	4,459,777.73	4,481,722.35
2. 业绩比较基准下降5%	-4,459,777.73	-4,481,722.35	

6.4.14 公允价值

6.4.14.1 金融工具公允价值计量的方法

公允价值计量结果所属的层次，由对公允价值计量整体而言具有重要意义的输入值所属的最低层次决定：第一层次：相同资产或负债在活跃市场上未经调整的报价；第二层次：除第一层次输入值外相关资产或负债直接或间接可观察的输入值；第三层次：相关资产或负债的不可观察输入值。

6.4.14.2 持续的以公允价值计量的金融工具

6.4.14.2.1 各层次金融工具的公允价值

单位：人民币元

公允价值计量结果所属的层次	本期末 2023年6月30日	上年度末 2022年12月31日
第一层次	42,859,262.92	37,926,366.56
第二层次	2,228,055.12	-
第三层次	-	-

合计	45,087,318.04	37,926,366.56
----	---------------	---------------

6.4.14.2.2 公允价值所属层次间的重大变动

对于证券交易所上市的证券等，若出现重大事项停牌、交易不活跃、或属于非公开发行等情况，本基金分别于停牌日至交易恢复活跃日期间、交易不活跃期间及限售期间不将相关证券等的公允价值列入第一层次；并根据估值调整中采用的对公允价值计量整体而言具有重要意义的输入值所属的最低层次，确定相关证券公允价值应属第二层次或第三层次。

6.4.14.3 非持续的以公允价值计量的金融工具的说明

于本报告期末，本基金未持有非持续的以公允价值计量的金融资产(上年度末：同)。

6.4.14.4 不以公允价值计量的金融工具的相关说明

不以公允价值计量的金融资产和负债主要包括应收款项和其他金融负债，其账面价值与公允价值相差很小。

6.4.15 有助于理解和分析会计报表需要说明的其他事项

无。

§ 7 投资组合报告

7.1 期末基金资产组合情况

金额单位：人民币元

序号	项目	金额	占基金总资产的比例 (%)
1	权益投资	42,859,262.92	84.76
	其中：股票	42,859,262.92	84.76
2	基金投资	-	-
3	固定收益投资	2,228,055.12	4.41
	其中：债券	2,228,055.12	4.41
	资产支持证券	-	-
4	贵金属投资	-	-
5	金融衍生品投资	-	-
6	买入返售金融资产	4,198,735.07	8.30
	其中：买断式回购的买入返售金融资产	-	-
7	银行存款和结算备付金合计	1,157,553.01	2.29
8	其他各项资产	121,052.05	0.24
9	合计	50,564,658.17	100.00

注：本基金本报告期末“固定收益投资”、“买入返售金融资产”、“银行存款和结算备付金合计”等项目的列报金额已包含对应的“应计利息”和“减值准备”（若有），“其他资产”中的“应收利息”指本基金截至本报告期末已过付息期但尚未收到的利息金额（下同）。

7.2 报告期末按行业分类的股票投资组合

7.2.1 报告期末按行业分类的境内股票投资组合

金额单位：人民币元

代码	行业类别	公允价值（元）	占基金资产净值比例（%）
A	农、林、牧、渔业	-	-
B	采矿业	-	-
C	制造业	23,976,114.00	47.83
D	电力、热力、燃气及水生产和供应业	-	-
E	建筑业	-	-
F	批发和零售业	-	-
G	交通运输、仓储和邮政业	-	-
H	住宿和餐饮业	-	-
I	信息传输、软件和信息技术服务业	18,883,148.92	37.67
J	金融业	-	-
K	房地产业	-	-
L	租赁和商务服务业	-	-
M	科学研究和技术服务业	-	-
N	水利、环境和公共设施管理业	-	-
O	居民服务、修理和其他服务业	-	-
P	教育	-	-
Q	卫生和社会工作	-	-
R	文化、体育和娱乐业	-	-
S	综合	-	-
	合计	42,859,262.92	85.49

7.2.2 报告期末按行业分类的港股通投资股票投资组合

本基金本报告期末未持有港股通投资股票。

7.3 期末按公允价值占基金资产净值比例大小排序的所有股票投资明细

金额单位：人民币元

序号	股票代码	股票名称	数量（股）	公允价值（元）	占基金资产净值比例（%）
1	002230	科大讯飞	56,600	3,846,536.00	7.67
2	002415	海康威视	103,100	3,413,641.00	6.81
3	688111	金山办公	5,500	2,597,210.00	5.18
4	603501	韦尔股份	23,000	2,254,920.00	4.50
5	300308	中际旭创	15,100	2,226,495.00	4.44
6	000938	紫光股份	64,900	2,067,065.00	4.12
7	603019	中科曙光	38,400	1,954,560.00	3.90
8	000977	浪潮信息	32,800	1,590,800.00	3.17
9	688008	澜起科技	23,700	1,360,854.00	2.71

10	688256	寒武纪	6,609	1,242,492.00	2.48
11	300502	新易盛	17,800	1,209,866.00	2.41
12	601360	三六零	92,200	1,156,188.00	2.31
13	600588	用友网络	53,400	1,094,700.00	2.18
14	002920	德赛西威	6,900	1,075,089.00	2.14
15	300496	中科创达	10,400	1,002,040.00	2.00
16	300454	深信服	7,900	894,675.00	1.78
17	600536	中国软件	16,390	768,363.20	1.53
18	300223	北京君正	8,600	759,466.00	1.51
19	002405	四维图新	62,900	728,382.00	1.45
20	300418	昆仑万维	17,400	700,872.00	1.40
21	002236	大华股份	35,100	693,225.00	1.38
22	300474	景嘉微	7,600	683,924.00	1.36
23	688169	石头科技	2,000	641,360.00	1.28
24	688099	晶晨股份	7,200	607,104.00	1.21
25	002439	启明星辰	19,700	586,272.00	1.17
26	002368	太极股份	11,600	477,572.00	0.95
27	600699	均胜电子	25,400	448,056.00	0.89
28	603486	科沃斯	5,600	435,512.00	0.87
29	002152	广电运通	36,900	432,468.00	0.86
30	002065	东华软件	60,500	427,130.00	0.85
31	300383	光环新网	39,700	426,775.00	0.85
32	688521	芯原股份	5,800	417,136.00	0.83
33	002373	千方科技	29,900	407,836.00	0.81
34	300212	易华录	11,800	392,114.00	0.78
35	002139	拓邦股份	29,900	390,195.00	0.78
36	002402	和而泰	22,800	387,144.00	0.77
37	002281	光迅科技	10,200	378,318.00	0.75
38	300458	全志科技	12,800	348,800.00	0.70
39	603893	瑞芯微	4,700	342,395.00	0.68
40	002151	北斗星通	9,600	337,536.00	0.67
41	688023	安恒信息	1,732	302,597.72	0.60
42	600718	东软集团	25,200	268,632.00	0.54
43	600850	电科数字	10,400	245,336.00	0.49
44	688608	恒玄科技	1,900	229,957.00	0.46
45	688088	虹软科技	5,000	213,750.00	0.43
46	688686	奥普特	1,100	180,928.00	0.36
47	002335	科华数据	3,200	115,040.00	0.23
48	300613	富瀚微	1,400	79,436.00	0.16
49	603160	汇顶科技	400	18,500.00	0.04

7.4 报告期内股票投资组合的重大变动

7.4.1 累计买入金额超出期初基金资产净值 2%或前 20 名的股票明细

金额单位：人民币元

序号	股票代码	股票名称	本期累计买入金额	占期初基金资产净值比例(%)
1	603501	韦尔股份	4,296,014.00	10.45
2	002415	海康威视	4,082,096.00	9.93
3	002230	科大讯飞	3,901,310.00	9.49
4	688111	金山办公	2,621,372.91	6.38
5	000938	紫光股份	2,275,522.00	5.53
6	603019	中科曙光	2,225,912.00	5.41
7	300308	中际旭创	1,812,533.00	4.41
8	603737	三棵树	1,756,077.00	4.27
9	688256	寒武纪	1,685,927.64	4.10
10	002460	赣锋锂业	1,684,329.40	4.10
11	688008	澜起科技	1,635,712.03	3.98
12	002466	天齐锂业	1,608,853.00	3.91
13	000977	浪潮信息	1,580,433.00	3.84
14	301349	信德新材	1,566,969.00	3.81
15	300296	利亚德	1,546,101.00	3.76
16	601360	三六零	1,466,768.00	3.57
17	688141	杰华特	1,328,514.78	3.23
18	300737	科顺股份	1,325,955.00	3.22
19	300232	洲明科技	1,325,835.00	3.22
20	603801	志邦家居	1,324,224.00	3.22
21	688368	晶丰明源	1,323,892.10	3.22
22	688173	希荻微	1,323,669.19	3.22
23	002791	坚朗五金	1,316,744.12	3.20
24	688220	翱捷科技	1,282,152.34	3.12
25	002959	小熊电器	1,269,874.00	3.09
26	688508	芯朋微	1,258,245.20	3.06
27	603738	泰晶科技	1,258,208.00	3.06
28	688711	宏微科技	1,238,847.68	3.01
29	600588	用友网络	1,193,432.00	2.90
30	300418	昆仑万维	1,191,350.00	2.90
31	300454	深信服	1,100,636.00	2.68
32	300496	中科创达	1,098,274.00	2.67
33	300502	新易盛	1,078,937.20	2.62
34	002920	德赛西威	906,268.00	2.20
35	600861	北京人力	891,527.00	2.17
36	300662	科锐国际	890,001.00	2.16
37	300223	北京君正	858,246.00	2.09
38	002236	大华股份	852,251.00	2.07
39	002756	永兴材料	848,541.00	2.06
40	601689	拓普集团	838,722.00	2.04
41	300073	当升科技	836,308.00	2.03
42	600536	中国软件	832,079.70	2.02

注：买入金额不包括相关交易费用。

7.4.2 累计卖出金额超出期初基金资产净值 2%或前 20 名的股票明细

金额单位：人民币元

序号	股票代码	股票名称	本期累计卖出金额	占期初基金资产净值比例(%)
1	603501	韦尔股份	6,271,004.77	15.25
2	300750	宁德时代	4,291,209.80	10.44
3	002709	天赐材料	3,931,965.20	9.56
4	603568	伟明环保	3,443,010.00	8.37
5	603799	华友钴业	3,232,068.00	7.86
6	002460	赣锋锂业	3,068,907.60	7.46
7	300014	亿纬锂能	3,019,196.00	7.34
8	603659	璞泰来	2,310,230.75	5.62
9	300450	先导智能	1,915,026.00	4.66
10	002812	恩捷股份	1,747,987.00	4.25
11	688408	中信博	1,702,007.66	4.14
12	300232	洲明科技	1,590,188.00	3.87
13	300296	利亚德	1,557,416.00	3.79
14	002959	小熊电器	1,525,446.00	3.71
15	603737	三棵树	1,515,407.00	3.69
16	002405	四维图新	1,475,133.73	3.59
17	300035	中科电气	1,455,002.00	3.54
18	688173	希荻微	1,417,299.46	3.45
19	688141	杰华特	1,416,096.92	3.44
20	688508	芯朋微	1,399,263.54	3.40
21	688220	翱捷科技	1,395,500.63	3.39
22	002466	天齐锂业	1,392,431.00	3.39
23	688368	晶丰明源	1,348,378.71	3.28
24	300568	星源材质	1,204,137.12	2.93
25	603801	志邦家居	1,201,688.00	2.92
26	002036	联创电子	1,158,267.00	2.82
27	603738	泰晶科技	1,144,078.60	2.78
28	300737	科顺股份	1,094,235.00	2.66
29	301349	信德新材	1,090,528.00	2.65
30	688711	宏微科技	1,019,309.76	2.48
31	002791	坚朗五金	956,026.00	2.33
32	600861	北京人力	833,454.00	2.03

注：卖出金额不包括相关交易费用。

7.4.3 买入股票的成本总额及卖出股票的收入总额

单位：人民币元

买入股票成本（成交）总额	82,292,128.16
卖出股票收入（成交）总额	75,822,280.63

注：买入股票成本、卖出股票收入均不包括相关交易费用。

7.5 期末按债券品种分类的债券投资组合

金额单位：人民币元

序号	债券品种	公允价值	占基金资产净值比例 (%)
1	国家债券	-	-
2	央行票据	-	-
3	金融债券	2,228,055.12	4.44
	其中：政策性金融债	2,228,055.12	4.44
4	企业债券	-	-
5	企业短期融资券	-	-
6	中期票据	-	-
7	可转债（可交换债）	-	-
8	同业存单	-	-
9	其他	-	-
10	合计	2,228,055.12	4.44

7.6 期末按公允价值占基金资产净值比例大小排序的前五名债券投资明细

金额单位：人民币元

序号	债券代码	债券名称	数量（张）	公允价值	占基金资产净值比例 (%)
1	108803	进出 2102	22,000	2,228,055.12	4.44

7.7 期末按公允价值占基金资产净值比例大小排序的所有资产支持证券投资明细

本基金本报告期末未持有资产支持证券。

7.8 报告期末按公允价值占基金资产净值比例大小排序的前五名贵金属投资明细

本基金本报告期末未持有贵金属。

7.9 期末按公允价值占基金资产净值比例大小排序的前五名权证投资明细

本基金本报告期末未持有权证。

7.10 本基金投资股指期货的投资政策

本基金未投资股指期货。

7.11 报告期末本基金投资的国债期货交易情况说明

7.11.1 本期国债期货投资政策

本基金未投资国债期货。

7.11.2 本期国债期货投资评价

本基金未投资国债期货。

7.12 投资组合报告附注

7.12.1 基金投资的前十名证券的发行主体本期是否出现被监管部门立案调查，或在报告编制日前一年内受到公开谴责、处罚的情形

基金管理人没有发现本基金投资的前十名证券的发行主体在报告期内被监管部门立案调查，也没有在报告编制日前一年内受到公开谴责、处罚，无证券投资决策程序需特别说明。

7.12.2 基金投资的前十名股票是否超出基金合同规定的备选股票库

基金投资的前十名股票未超出基金合同规定的备选股票库。

7.12.3 期末其他各项资产构成

单位：人民币元

序号	名称	金额
1	存出保证金	16,937.54
2	应收清算款	-
3	应收股利	-
4	应收利息	-
5	应收申购款	104,114.51
6	其他应收款	-
7	待摊费用	-
8	其他	-
9	合计	121,052.05

7.12.4 期末持有的处于转股期的可转换债券明细

本基金本报告期末未持有处于转股期的可转换债券。

7.12.5 期末前十名股票中存在流通受限情况的说明

本基金本报告期末前十名股票中不存在流通受限情况。

7.12.6 投资组合报告附注的其他文字描述部分

由于四舍五入的原因，合计数可能不等于分项之和。

§ 8 基金份额持有人信息

8.1 期末基金份额持有人户数及持有人结构

份额单位：份

份额级别	持有人户数(户)	户均持有的基金份额	持有人结构			
			机构投资者		个人投资者	
			持有份额	占总份额比例(%)	持有份额	占总份额比例(%)
华宝未来主导混合	8,377	2,919.19	-	-	24,454,057.21	100.00

A						
华宝未来主导混合 C	3,981	4,062.15	10,487,554.05	64.85	5,683,854.42	35.15
合计	12,358	3,287.38	10,487,554.05	25.82	30,137,911.63	74.18

8.2 期末基金管理人的从业人员持有本基金的情况

项目	份额级别	持有份额总数（份）	占基金总份额比例（%）
基金管理人所有从业人员持有本基金	华宝未来主导混合 A	89,335.13	0.3653
	华宝未来主导混合 C	288,278.86	1.7826
	合计	377,613.99	0.9295

8.3 期末基金管理人的从业人员持有本开放式基金份额总量区间情况

项目	份额级别	持有基金份额总量的数量区间（万份）
本公司高级管理人员、基金投资和研究部门负责人持有本开放式基金	华宝未来主导混合 A	0
	华宝未来主导混合 C	10~50
	合计	10~50
本基金基金经理持有本开放式基金	华宝未来主导混合 A	0
	华宝未来主导混合 C	0
	合计	0

§ 9 开放式基金份额变动

单位：份

项目	华宝未来主导混合 A	华宝未来主导混合 C
基金合同生效日 (2016年11月4日) 基金份额总额	260,364,300.80	-
本报告期期初基金份额总额	26,685,939.43	5,099,110.00
本报告期基金总申购份额	3,293,452.70	20,069,155.21
减：本报告期基金总赎回份额	5,525,334.92	8,996,856.74
本报告期基金拆分变动份额	-	-
本报告期期末基金份额总额	24,454,057.21	16,171,408.47

§ 10 重大事件揭示

10.1 基金份额持有人大会决议

本报告期内本基金未召开基金份额持有人大会。

10.2 基金管理人、基金托管人的专门基金托管部门的重大人事变动

1、基金管理人的重大人事变动

本报告期内，基金管理人无重大人事变动。

2、基金托管人的专门基金托管部门的重大人事变动

本报告期内，无涉及本基金托管人的专门基金托管部门的重大人事变动。

10.3 涉及基金管理人、基金财产、基金托管业务的诉讼

本报告期内无涉及基金管理人、基金财产和基金托管业务的诉讼事项。

10.4 基金投资策略的改变

本报告期内本基金的投资策略未发生变更。

10.5 为基金进行审计的会计师事务所情况

基金管理人为本基金聘任的会计师事务所向本基金提供的审计服务持续期限为：自 2019 年 11 月 20 日起至本报告期末。

10.6 管理人、托管人及其高级管理人员受稽查或处罚等情况

10.6.1 管理人及其高级管理人员受稽查或处罚等情况

本报告期内，基金管理人及其高级管理人员无受稽查或处罚的情况。

10.6.2 托管人及其高级管理人员受稽查或处罚等情况

本报告期内，托管人及其高级管理人员无受稽查或处罚等情况。

10.7 基金租用证券公司交易单元的有关情况

10.7.1 基金租用证券公司交易单元进行股票投资及佣金支付情况

金额单位：人民币元

券商名称	交易单元数量	股票交易		应支付该券商的佣金		备注
		成交金额	占当期股票成交总额的比例 (%)	佣金	占当期佣金总量的比例 (%)	
东方财富	2	71,112,383.85	45.01	66,225.80	45.28	-
东方证券	1	60,531,760.19	38.32	55,767.50	38.13	-

南京证券	1	22,711,668.02	14.38	20,924.33	14.31	-
广发证券	2	3,622,153.15	2.29	3,345.50	2.29	-
长江证券	1	-	-	-	-	-
东吴证券	2	-	-	-	-	-
国金证券	2	-	-	-	-	-
国盛证券	1	-	-	-	-	-
国泰君安	1	-	-	-	-	-
海通证券	1	-	-	-	-	-
华宝证券	1	-	-	-	-	-
华创证券	1	-	-	-	-	-
华金证券	2	-	-	-	-	-
华西证券	2	-	-	-	-	-
申万宏源	1	-	-	-	-	-
星展证券	2	-	-	-	-	-
野村东方国际证券	2	-	-	-	-	-
招商证券	2	-	-	-	-	-
中泰证券	1	-	-	-	-	-
中信证券	2	-	-	-	-	-

注：1. 基金管理人选择交易单元的标准和程序如下：

(1) 选择标准： 资力雄厚，信誉良好，注册资本不少于 5 亿元人民币；财务状况良好，各项财务指标显示公司经营状况稳定；经营行为规范，最近两年未因重大违规行为受到中国证监会和中国人民银行处罚；内部管理规范、严格，具备健全的内控制度，并能满足基金运作高度保密的要求；具备基金运作所需要的高效、安全的通讯条件，交易设施符合代理本基金进行证券交易的需 要，并能为本基金提供全面的信息服务；研究实力较强，有固定的研究机构和专门的研究人员，能及时为本基金提供高质量的咨询服务，并能根据基金投资的特定要求，提供专门研究报告；适当的 地域分散化。

(2) 选择程序：(a) 服务评价；(b) 拟定备选交易单元；(c) 签约。

2. 本期交易单元未发生变化。

10.7.2 基金租用证券公司交易单元进行其他证券投资的情况

金额单位：人民币元

券商名称	债券交易		债券回购交易		权证交易	
	成交金额	占当期债券成交总额的比例 (%)	成交金额	占当期债券回购成交总额的比例 (%)	成交金额	占当期权证成交总额的比例 (%)
东方财	-	-	87,938,000.0	100.00	-	-

富			0				
东方证 券	2,223,905.1 0	100.00	-	-	-	-	-
南京证 券	-	-	-	-	-	-	-
广发证 券	-	-	-	-	-	-	-
长江证 券	-	-	-	-	-	-	-
东吴证 券	-	-	-	-	-	-	-
国金证 券	-	-	-	-	-	-	-
国盛证 券	-	-	-	-	-	-	-
国泰君 安	-	-	-	-	-	-	-
海通证 券	-	-	-	-	-	-	-
华宝证 券	-	-	-	-	-	-	-
华创证 券	-	-	-	-	-	-	-
华金证 券	-	-	-	-	-	-	-
华西证 券	-	-	-	-	-	-	-
申万宏 源	-	-	-	-	-	-	-
星展证 券	-	-	-	-	-	-	-
野村东 方国际 证券	-	-	-	-	-	-	-
招商证 券	-	-	-	-	-	-	-
中泰证 券	-	-	-	-	-	-	-
中信证 券	-	-	-	-	-	-	-

10.8 其他重大事件

序号	公告事项	法定披露方式	法定披露日期
1	华宝基金关于旗下部分基金新增东方	基金管理人网站, 上海	2023-01-09

	财富证券股份有限公司为代销机构的公告	证券报, 证券日报, 证券时报, 中国证券报	
2	华宝未来主导产业灵活配置混合型证券投资基金 2022 年第 4 季度报告	基金管理人网站	2023-01-19
3	华宝未来主导产业灵活配置混合型证券投资基金 2022 年年度报告	基金管理人网站	2023-03-31
4	关于华宝现金宝货币基金 E 类份额转换、赎回转申购、定期转换、定期赎回转申购业务费率优惠公告	基金管理人网站, 上海证券报, 证券日报, 证券时报, 中国证券报	2023-04-18
5	华宝基金关于旗下部分基金新增兴业证券股份有限公司为代销机构的公告	基金管理人网站, 上海证券报, 证券日报, 证券时报, 中国证券报	2023-04-19
6	华宝基金管理有限公司旗下部分基金季度报告提示性公告	上海证券报, 证券日报, 证券时报, 中国证券报	2023-04-22
7	华宝未来主导产业灵活配置混合型证券投资基金 2023 年第 1 季度报告	基金管理人网站	2023-04-23
8	华宝基金关于旗下部分基金新增兴业银行股份有限公司(银银平台)为代销机构的公告	基金管理人网站, 上海证券报, 证券日报, 证券时报, 中国证券报	2023-04-26
9	华宝未来主导产业灵活配置混合型证券投资基金基金经理变更公告	基金管理人网站, 上海证券报	2023-04-27
10	华宝未来主导产业灵活配置混合型证券投资基金(A类份额)基金产品资料概要(更新)	基金管理人网站	2023-04-29
11	华宝未来主导产业灵活配置混合型证券投资基金(C类份额)基金产品资料概要(更新)	基金管理人网站	2023-04-29
12	华宝未来主导产业灵活配置混合型证券投资基金招募说明书(更新)	基金管理人网站	2023-04-29
13	华宝基金关于旗下部分基金新增麦高证券有限责任公司为代销机构的公告	基金管理人网站, 上海证券报, 证券日报, 证券时报, 中国证券报	2023-05-08
14	华宝基金关于旗下部分基金新增上海陆享基金销售有限公司为代销机构的公告	基金管理人网站, 上海证券报, 证券日报, 证券时报, 中国证券报	2023-05-10
15	华宝基金关于旗下部分基金新增西部证券股份有限公司为代销机构的公告	基金管理人网站, 上海证券报, 证券日报, 证券时报, 中国证券报	2023-06-16
16	华宝基金关于旗下部分基金新增德邦证券股份有限公司为代销机构的公告	基金管理人网站, 上海证券报, 证券日报, 证券时报, 中国证券报	2023-06-29

§ 11 影响投资者决策的其他重要信息

11.1 报告期内单一投资者持有基金份额比例达到或超过 20%的情况

本基金本报告期内无单一投资者持有基金份额比例达到或超过 20%的情况。

11.2 影响投资者决策的其他重要信息

§ 12 备查文件目录

12.1 备查文件目录

中国证监会批准基金设立的文件；
华宝未来主导产业灵活配置混合型证券投资基金基金合同；
华宝未来主导产业灵活配置混合型证券投资基金招募说明书；
华宝未来主导产业灵活配置混合型证券投资基金托管协议；
基金管理人业务资格批件、营业执照和公司章程；
基金管理人报告期内在指定报刊上披露的各种公告；
基金托管人业务资格批件和营业执照。

12.2 存放地点

以上文件存于基金管理人及基金托管人办公场所备投资者查阅。

12.3 查阅方式

投资者可以通过基金管理人网站，查阅或下载基金合同、招募说明书、托管协议及基金的各种定期和临时公告。

华宝基金管理有限公司

2023 年 8 月 31 日