

华宝安宜六个月持有期债券型证券投资基金
2023 年第 1 季度报告

2023 年 3 月 31 日

基金管理人：华宝基金管理有限公司

基金托管人：中国建设银行股份有限公司

报告送出日期：2023 年 4 月 23 日

§ 1 重要提示

基金管理人的董事会及董事保证本报告所载资料不存在虚假记载、误导性陈述或重大遗漏，并对其内容的真实性、准确性和完整性承担个别及连带责任。

基金托管人中国建设银行股份有限公司根据本基金合同规定，于 2023 年 04 月 20 日复核了本报告中的财务指标、净值表现和投资组合报告等内容，保证复核内容不存在虚假记载、误导性陈述或者重大遗漏。

基金管理人承诺以诚实信用、勤勉尽责的原则管理和运用基金资产，但不保证基金一定盈利。

基金的过往业绩并不代表其未来表现。投资有风险，投资者在作出投资决策前应仔细阅读本基金的招募说明书。

本报告中财务资料未经审计。

本报告期自 2023 年 01 月 01 日起至 03 月 31 日止。

§ 2 基金产品概况

基金简称	华宝安宜六个月持有期债券
基金主代码	015069
基金运作方式	契约型开放式
基金合同生效日	2022 年 5 月 26 日
报告期末基金份额总额	416,633,820.25 份
投资目标	在控制投资组合下行风险的前提下，追求基金资产的长期稳定增值。
投资策略	本基金奉行“自上而下”和“自下而上”相结合的主动式投资管理理念，采用价值分析方法，在分析和判断财政、货币、利率、通货膨胀等宏观经济运行指标的基础上，自上而下确定大类资产投资比例和债券的组合目标久期、期限结构配置及类属配置；同时，采用“自下而上”的投资理念，在研究分析信用风险、流动性风险、供求关系、收益率水平、税收水平等因素基础上，自下而上的精选个券，把握固定收益类金融工具投资机会。
业绩比较基准	中证综合债指数收益率×80%+中证可转换债券指数收

	益率×10%+沪深 300 指数收益率×10%	
风险收益特征	本基金为债券型基金，预期收益和风险水平低于混合型基金、股票型基金，高于货币市场基金。	
基金管理人	华宝基金管理有限公司	
基金托管人	中国建设银行股份有限公司	
下属分级基金的基金简称	华宝安宜六个月持有期债券 A	华宝安宜六个月持有期债券 C
下属分级基金的交易代码	015069	015070
报告期末下属分级基金的份额总额	240,271,213.69 份	176,362,606.56 份

§ 3 主要财务指标和基金净值表现

3.1 主要财务指标

单位：人民币元

主要财务指标	报告期（2023 年 1 月 1 日-2023 年 3 月 31 日）	
	华宝安宜六个月持有期债券 A	华宝安宜六个月持有期债券 C
1. 本期已实现收益	477,667.97	488,220.35
2. 本期利润	1,942,840.93	2,506,266.30
3. 加权平均基金份额本期利润	0.0095	0.0096
4. 期末基金资产净值	241,804,385.94	177,035,320.46
5. 期末基金份额净值	1.0064	1.0038

注：1. 本期已实现收益指基金本期利息收入、投资收益、其他收入（不含公允价值变动收益）扣除相关费用和信用减值损失后的余额，本期利润等于本期已实现收益加上本期公允价值变动收益。

2. 所述基金业绩指标不包括持有人认购或交易基金的各项费用，计入费用后实际收益水平要低于所列数字。

3.2 基金净值表现

3.2.1 基金份额净值增长率及其与同期业绩比较基准收益率的比较

华宝安宜六个月持有期债券 A

阶段	净值增长率①	净值增长率标准差②	业绩比较基准收益率③	业绩比较基准收益率标准差④	①-③	②-④

过去三个月	0.86%	0.06%	1.57%	0.12%	-0.71%	-0.06%
过去六个月	-0.28%	0.08%	1.51%	0.15%	-1.79%	-0.07%
过去一年	-	-	-	-	-	-
过去三年	-	-	-	-	-	-
过去五年	-	-	-	-	-	-
自基金合同 生效起至今	0.64%	0.10%	2.39%	0.14%	-1.75%	-0.04%

华宝安宜六个月持有期债券 C

阶段	净值增长率①	净值增长率标准 差②	业绩比较基准 收益率③	业绩比较基准 收益率标准差 ④	①-③	②-④
过去三个月	0.78%	0.06%	1.57%	0.12%	-0.79%	-0.06%
过去六个月	-0.43%	0.09%	1.51%	0.15%	-1.94%	-0.06%
过去一年	-	-	-	-	-	-
过去三年	-	-	-	-	-	-
过去五年	-	-	-	-	-	-
自基金合同 生效起至今	0.38%	0.10%	2.39%	0.14%	-2.01%	-0.04%

注：（1）基金业绩基准：中证综合债指数收益率×80%+中证可转换债券指数收益率×10%+沪深 300 指数收益率×10%；

（2）净值以及比较基准相关数据计算中涉及天数的，包括所有交易日以及季末最后一自然日（如非交易日）。

3.2.2 自基金合同生效以来基金累计净值增长率变动及其与同期业绩比较基准收益率变动的比较

华宝安宜六个月持有期债券A累计净值增长率与同期业绩比较基准收益率的历史走势对比图

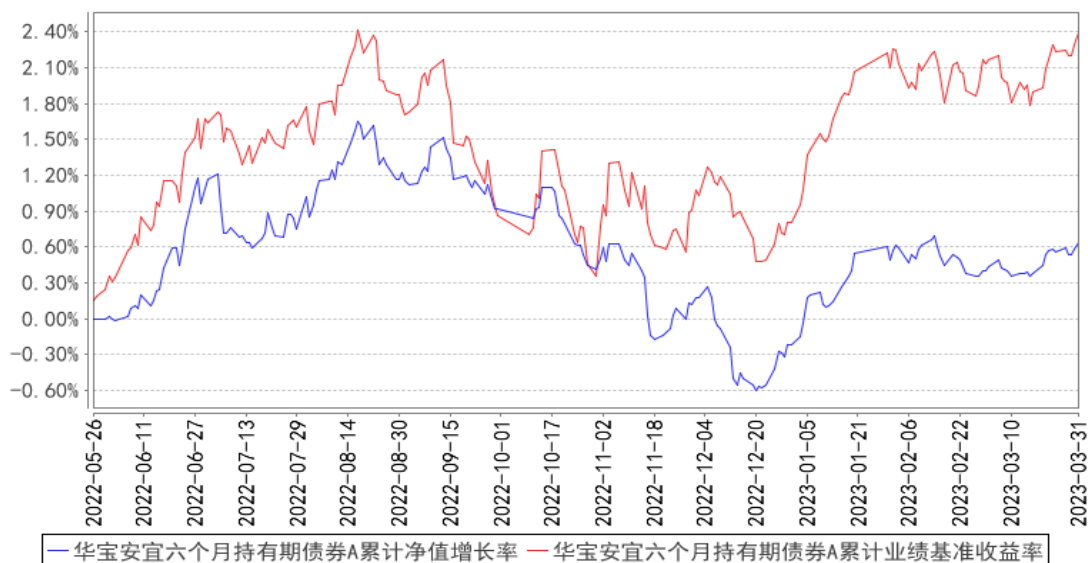

华宝安宜六个月持有期债券C累计净值增长率与同期业绩比较基准收益率的历史走势对比图

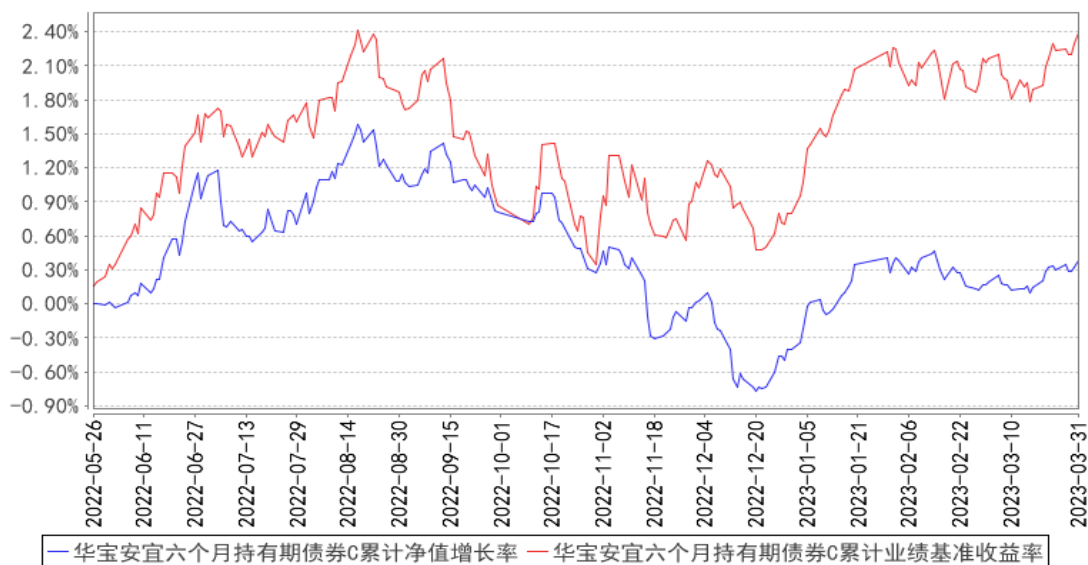

注：1、本基金基金合同生效于 2022 年 05 月 26 日，截止报告日本基金基金合同生效未满一年。
2、按照基金合同的约定，基金管理人应当自基金合同生效之日起六个月内使基金的投资组合比例符合基金合同的有关约定，截至 2022 年 11 月 26 日，本基金已达到合同规定的资产配置比例。

§ 4 管理人报告

4.1 基金经理（或基金经理小组）简介

姓名	职务	任本基金的基金经理期限		证券从业年限	说明
		任职日期	离任日期		
李栋梁	本基金基金经理、	2022-05-26	-	20 年	硕士。曾在国联证券有限责任公司、华宝信托有限责任公司和太平资产管理有限

混合资产 部总经理				<p>公司从事固定收益的证券研究和投资管理 工作。2010 年 10 月加入华宝基金管理 有限公司，先后担任债券分析师、基金经 理助理、固定收益部副总经理、混合资产 部副总经理等职务，现任混合资产部总经 理。2011 年 6 月起任华宝宝康债券投资 基金基金经理，2014 年 10 月至 2023 年 3 月任华宝增强收益债券型证券投资基金 基金经理，2015 年 10 月至 2017 年 12 月 任华宝新价值灵活配置混合型证券投资 基金、华宝新机遇灵活配置混合型证券投 资基金 (LOF) 基金经理，2016 年 4 月至 2019 年 6 月任华宝宝鑫纯债一年定期开 放债券型证券投资基金基金经理，2016 年 6 月起任华宝可转债债券型证券投资 基金基金经理，2016 年 9 月至 2017 年 12 月任华宝新活力灵活配置混合型证券投 资基金基金经理，2016 年 12 月至 2021 年 3 月任华宝新起点灵活配置混合型证 券投资基金基金经理，2017 年 1 月至 2018 年 6 月任华宝新动力一年定期开放灵活 配置混合型证券投资基金基金经理，2017 年 2 月起任华宝新飞跃灵活配置混合型 证券投资基金基金经理，2017 年 3 月至 2018 年 7 月任华宝新回报一年定期开放 混合型证券投资基金基金经理，2017 年 3 月至 2018 年 8 月任华宝新优选一年定期 开放灵活配置混合型证券投资基金基金 经理，2017 年 6 月至 2019 年 3 月任华宝 新优享灵活配置混合型证券投资基金基 金经理，2021 年 4 月起任华宝双债增强 债券型证券投资基金基金经理，2022 年 5 月起任华宝安宜六个月持有期债券型证 券投资基金基金经理，2022 年 11 月起任 华宝安悦一年持有期混合型证券投资基 金基金经理，2023 年 1 月起任华宝安融 六个月持有期债券型证券投资基金基金 经理。</p>
--------------	--	--	--	--

注：1、任职日期以及离任日期均以基金公告为准。

2、证券从业含义遵从《证券投资基金经营机构董事、监事、高级管理人员及从业人员监督管理办法》
的相关规定。

4.1.1 期末兼任私募资产管理计划投资经理的基金经理同时管理的产品情况

本报告期内，本基金基金经理未兼任私募资产管理计划投资经理。

4.2 管理人对报告期内本基金运作合规守信情况的说明

本报告期内，本基金管理人遵守《中华人民共和国证券法》、《中华人民共和国证券投资基金法》及其各项实施细则、《华宝安宜六个月持有期债券型证券投资基金基金合同》和其他相关法律法规的规定、监管部门的相关规定，依照诚实信用、勤勉尽责的原则管理和运用基金资产，在控制投资风险的基础上，为基金份额持有人谋取最大利益，没有损害基金份额持有人利益的行为。

4.3 公平交易专项说明

4.3.1 公平交易制度的执行情况

本报告期内，基金管理人通过严格执行投资决策委员会议事规则、公司股票库管理制度、中央交易室制度、防火墙机制、系统中的公平交易程序、每日交易日结报告、定期基金投资绩效评价等机制，确保所管理的所有投资组合在授权、研究分析、投资决策、交易执行、业绩评估等投资管理活动和环节得到公平对待。同时，基金管理人严格遵守法律法规关于公平交易的相关规定和公司内部制度要求，分析了本公司旗下所有投资组合之间的整体收益率差异、分投资类别（股票、债券）的收益率差异以及连续四个季度期间内、不同时间窗下同向交易的交易价差；分析结果未发现异常情况。

4.3.2 异常交易行为的专项说明

本基金管理人旗下所有投资组合参与的交易所公开竞价交易中，同日反向交易成交较少的单边交易量超过该证券当日成交量的 5%的交易共有 1 次，均为指数量化投资组合因投资策略需要和其他组合发生的反向交易。

本报告期内，本基金没有发现异常交易行为。

4.4 报告期内基金的投资策略和运作分析

一季度国内经济温和复苏，春节后复工节奏偏慢、外需下滑与内需偏弱使工业生产回升弱于预期，固定资产投资有所修复、消费恢复好于预期、出口延续下行，通胀低位震荡、融资需求明显修复。具体而言，1-2 月工业增加值同比 2.4%，较去年 12 月回升 1.1pct。1-2 月固定资产投资累计同比回升 0.4pct 至 5.5%，其中地产投资负增有所收窄、基建投资维持高增、制造业投资延续韧性。1-2 月社会消费品零售总额同比 3.5%，较去年 12 月回升了 5.3pct。贸易方面，以美元计价，1-2 月出口同比-6.8%，降幅较 12 月收窄 3.1pct；进口同比-10.2%，降幅扩大 2.7pct；实现贸易顺差 1168.9 亿美元。2 月 CPI 同比较上月回落 1.1pct 至 1%，PPI 同比下行 0.6pct 至-1.4%。

2 月社会融资规模存量同比回升 0.5pct 至 9.9%，M2 同比上行 0.3pct 至 12.9%。

一季度市场流动性较上季度继续收敛，银行间隔夜加权利率季度均值上行 39BP 至 1.80%，1 月至 3 月月度均值分别为 1.49%、2.09%、1.78%。货币政策方面，政策利率保持不变，3 月央行超额续作 MLF 之后，超预期降准 0.25 个百分点。一季度央行公开市场回购净回笼 5670 亿元，MLF 净投放 5590 亿元。一季度主要期限利率债收益率整体上行，短端上行幅度大于长端，期限利差明显压缩，利率曲线熊平。1Y 国债、国开债上行 13BP、16BP 至 2.23%、2.39%，10Y 国债、国开债上行 1BP、3BP 至 2.85%、3.02%，1Y 商业银行 AAA 级同业存单上行 18BP 至 2.60%。信用债表现明显好于利率债，信用债收益率大多下行，3Y 期 AAA、AA+ 中票收益率下行 10BP、37BP 至 3.07%、3.20%，信用利差显著压缩。

1 月份股票市场基于经济修复预期整体上涨，春节之后市场出现明显分化，和经济修复相关度高的行业，以及新能源行业表现一般，数字经济相关的行业、一带一路等行业等表现较好。转债市场的走势和股票市场基本一致，1 月份转债整体上涨，春节后开始调整，随后转债跟随股票市场出现结构性行情，部分品种表现较好。安宜债券基金在 1 季度维持了一定比例的转债配置，并对转债行业配置进行了调整。3 月份基金提高了组合的久期。

4.5 报告期内基金的业绩表现

本报告期基金份额 A 类净值增长率为 0.86%，本报告期基金份额 C 类净值增长率为 0.78%；同期业绩比较基准收益率为 1.57%。

4.6 报告期内基金持有人数或基金资产净值预警说明

本报告期内，本基金不存在连续二十个工作日基金份额持有人低于二百人或基金资产净值低于五千万元的情形。

§ 5 投资组合报告

5.1 报告期末基金资产组合情况

序号	项目	金额（元）	占基金总资产的比例（%）
1	权益投资	-	-
	其中：股票	-	-
2	基金投资	-	-
3	固定收益投资	417,714,592.21	97.46
	其中：债券	417,714,592.21	97.46
	资产支持证券	-	-
4	贵金属投资	-	-
5	金融衍生品投资	-	-

6	买入返售金融资产	-2,389.04	-0.00
	其中：买断式回购的买入返售金融资产	-	-
7	银行存款和结算备付金合计	4,337,658.20	1.01
8	其他资产	6,531,689.31	1.52
9	合计	428,581,550.68	100.00

注：本基金本报告期末“固定收益投资”、“买入返售金融资产”、“银行存款和结算备付金合计”等项目的列报金额已包含对应的“应计利息”和“减值准备”（若有），“其他资产”中的“应收利息”指本基金截至本报告期末已过付息期但尚未收到的利息金额（下同）。

5.2 报告期末按行业分类的股票投资组合

5.2.1 报告期末按行业分类的境内股票投资组合

本基金本报告期末未持有境内股票投资。

5.2.2 报告期末按行业分类的港股通投资股票投资组合

本基金本报告期末未持有港股通投资股票。

5.3 期末按公允价值占基金资产净值比例大小排序的股票投资明细

5.3.1 报告期末按公允价值占基金资产净值比例大小排序的前十名股票投资明细

本基金本报告期末未持有股票投资。

5.4 报告期末按债券品种分类的债券投资组合

序号	债券品种	公允价值（元）	占基金资产净值比例（%）
1	国家债券	36,495,680.90	8.71
2	央行票据	-	-
3	金融债券	9,905,983.01	2.37
	其中：政策性金融债	-	-
4	企业债券	-	-
5	企业短期融资券	20,242,410.96	4.83
6	中期票据	275,052,127.04	65.67
7	可转债（可交换债）	76,018,390.30	18.15
8	同业存单	-	-
9	其他	-	-
10	合计	417,714,592.21	99.73

5.5 报告期末按公允价值占基金资产净值比例大小排序的前五名债券投资明细

序号	债券代码	债券名称	数量（张）	公允价值（元）	占基金资产净值比例（%）
1	102100890	21 核能电力 MTN001	300,000	31,160,482.19	7.44

2	102101117	21 光大控股 MTN001	300,000	31,106,235.62	7.43
3	102101930	21 苏国信 MTN008	300,000	30,567,006.58	7.30
4	132100020	21 国电 GN001	300,000	30,216,836.07	7.21
5	019679	22 国债 14	220,000	22,274,819.18	5.32

5.6 报告期末按公允价值占基金资产净值比例大小排序的前十名资产支持证券投资 明细

本基金本报告期末未持有资产支持证券。

5.7 报告期末按公允价值占基金资产净值比例大小排序的前五名贵金属投资明细

本基金本报告期末未持有贵金属。

5.8 报告期末按公允价值占基金资产净值比例大小排序的前五名权证投资明细

本基金本报告期末未持有权证。

5.9 报告期末本基金投资的国债期货交易情况说明

5.9.1 本期国债期货投资政策

本基金未投资国债期货。

5.9.2 报告期末本基金投资的国债期货持仓和损益明细

本基金未投资国债期货。

5.9.3 本期国债期货投资评价

本基金未投资国债期货。

5.10 投资组合报告附注

5.10.1 本基金投资的前十名证券的发行主体本期是否出现被监管部门立案调查，或在报告编制日前一年内受到公开谴责、处罚的情形

基金管理人没有发现本基金投资的前十名证券的发行主体在报告期内被监管部门立案调查，也没有在报告编制日前一年内受到公开谴责、处罚，无证券投资决策程序需特别说明。

5.10.2 基金投资的前十名股票是否超出基金合同规定的备选股票库

本基金本报告期末未持有股票投资。

5.10.3 其他资产构成

序号	名称	金额（元）
1	存出保证金	131,505.29
2	应收证券清算款	6,399,634.02
3	应收股利	-
4	应收利息	-
5	应收申购款	550.00
6	其他应收款	-
7	其他	-
8	合计	6,531,689.31

5.10.4 报告期末持有的处于转股期的可转换债券明细

序号	债券代码	债券名称	公允价值（元）	占基金资产净值比例（%）
1	123128	首华转债	5,768,957.73	1.38
2	110053	苏银转债	4,894,723.29	1.17
3	110076	华海转债	4,764,346.99	1.14
4	123101	拓斯转债	4,559,845.87	1.09
5	113652	伟 22 转债	4,505,795.79	1.08
6	123149	通裕转债	4,168,975.80	1.00
7	127042	嘉美转债	4,022,560.50	0.96
8	113641	华友转债	3,727,676.83	0.89
9	127036	三花转债	3,526,096.80	0.84
10	113638	台 21 转债	3,486,057.53	0.83
11	128123	国光转债	3,418,606.85	0.82
12	113046	金田转债	3,233,865.79	0.77
13	123114	三角转债	2,755,779.73	0.66
14	113633	科沃转债	2,531,378.96	0.60
15	113639	华正转债	2,476,574.79	0.59
16	127038	国微转债	2,248,179.45	0.54
17	123113	仙乐转债	2,231,044.99	0.53
18	123077	汉得转债	2,164,541.10	0.52
19	127031	洋丰转债	2,141,192.65	0.51
20	123076	强力转债	1,330,387.50	0.32
21	113654	永 02 转债	1,084,531.36	0.26
22	113588	润达转债	772,967.19	0.18

5.10.5 报告期末前十名股票中存在流通受限情况的说明

本基金本报告期末未持有股票投资。

5.10.6 投资组合报告附注的其他文字描述部分

由于四舍五入的原因，合计数可能不等于分项之和。

§ 6 开放式基金份额变动

单位：份

项目	华宝安宜六个月持有期债券 A	华宝安宜六个月持有期债券 C
报告期期初基金份额总额	217,462,838.62	362,621,127.40
报告期期间基金总申购份额	99,608,398.73	53,337.31
减：报告期期间基金总赎回份额	76,800,023.66	186,311,858.15
报告期期间基金拆分变动份额（份额减少以“-”填列）	-	-
报告期期末基金份额总额	240,271,213.69	176,362,606.56

§ 7 基金管理人运用固有资金投资本基金情况

7.1 基金管理人持有本基金份额变动情况

本报告期基金管理人未运用固有资金投资本基金。

7.2 基金管理人运用固有资金投资本基金交易明细

本报告期基金管理人未运用固有资金投资本基金。

§ 8 影响投资者决策的其他重要信息

8.1 报告期内单一投资者持有基金份额比例达到或超过 20%的情况

投资者类别	报告期内持有基金份额变化情况				报告期末持有基金情况		
	序号	持有基金份额比例达到或者超过 20% 的时间区间	期初份额	申购份额	赎回份额	持有份额	份额占比(%)
机构	1	20230308~20230331		-99,580,760.80		-99,580,760.80	23.90

产品特有风险

报告期内本基金出现单一投资者持有基金份额比例超过 20%的情况。

在单一投资者持有基金份额比例较高的情况下，如该投资者集中赎回，可能会增加基金的流动性风险。此外，由于基金在遇到大额赎回的时候可能需要变现部分资产，可能对持有资产的价格形成冲击，增加基金的市场风险。基金管理人将专业审慎、勤勉尽责地运作基金资产，加强防范流动性风险、市场风险，保护持有人利益。

§ 9 备查文件目录

9.1 备查文件目录

中国证监会批准基金设立的文件；

华宝安宜六个月持有期债券型证券投资基金基金合同；
华宝安宜六个月持有期债券型证券投资基金招募说明书；
华宝安宜六个月持有期债券型证券投资基金托管协议；
基金管理人业务资格批件、营业执照和公司章程；
基金管理人报告期内在指定报刊上披露的各种公告；
基金托管人业务资格批件和营业执照。

9.2 存放地点

以上文件存于基金管理人及基金托管人办公场所备投资者查阅。

9.3 查阅方式

投资者可以通过基金管理人网站，查阅或下载基金合同、招募说明书、托管协议及基金的各种定期和临时公告。

华宝基金管理有限公司

2023 年 4 月 23 日