

华宝安享混合型证券投资基金 2022 年年度报告

2022 年 12 月 31 日

基金管理人：华宝基金管理有限公司

基金托管人：平安银行股份有限公司

送出日期：2023 年 3 月 31 日

§ 1 重要提示及目录

1.1 重要提示

基金管理人的董事会、董事保证本报告所载资料不存在虚假记载、误导性陈述或重大遗漏，并对其内容的真实性、准确性和完整性承担个别及连带的法律责任。本报告已经三分之二以上独立董事签字同意，并由董事长签发。

基金托管人平安银行股份有限公司根据本基金合同规定，于 2023 年 03 月 29 日复核了本报告中的财务指标、净值表现、利润分配情况、财务会计报告、投资组合报告等内容，保证复核内容不存在虚假记载、误导性陈述或者重大遗漏。

基金管理人承诺以诚实信用、勤勉尽责的原则管理和运用基金资产，但不保证基金一定盈利。

基金的过往业绩并不代表其未来表现。投资有风险，投资者在作出投资决策前应仔细阅读本基金的招募说明书及其更新。

本报告中的财务资料已经审计，安永华明会计师事务所(特殊普通合伙)为本基金出具了无保留意见的审计报告。

本报告期自 2022 年 01 月 01 日起至 2022 年 12 月 31 日止。

1.2 目录

§ 1 重要提示及目录	2
1.1 重要提示	2
1.2 目录	3
§ 2 基金简介	5
2.1 基金基本情况	5
2.2 基金产品说明	5
2.3 基金管理人和基金托管人	5
2.4 信息披露方式	6
2.5 其他相关资料	6
§ 3 主要财务指标、基金净值表现及利润分配情况	6
3.1 主要会计数据和财务指标	6
3.2 基金净值表现	7
3.4 过去三年基金的利润分配情况	8
§ 4 管理人报告	8
4.1 基金管理人及基金经理情况	8
4.2 管理人对报告期内本基金运作合规守信情况的说明	10
4.3 管理人对报告期内公平交易情况的专项说明	10
4.4 管理人对报告期内基金的投资策略和业绩表现的说明	12
4.5 管理人对宏观经济、证券市场及行业走势的简要展望	13
4.6 管理人内部有关本基金的监察稽核工作情况	14
4.7 管理人对报告期内基金估值程序等事项的说明	14
4.8 管理人对报告期内基金利润分配情况的说明	15
4.10 报告期内管理人对本基金持有人数或基金资产净值预警情形的说明	15
§ 5 托管人报告	15
5.1 报告期内本基金托管人合规守信情况声明	15
5.2 托管人对报告期内本基金投资运作合规守信、净值计算、利润分配等情况的说明	15
5.3 托管人对本年度报告中财务信息等内容的真实、准确和完整发表意见	15
§ 6 审计报告	16
6.1 审计报告基本信息	16
6.2 审计报告的基本内容	16
§ 7 年度财务报表	17
7.1 资产负债表	17
7.2 利润表	19
7.3 净资产（基金净值）变动表	20
7.4 报表附注	24
§ 8 投资组合报告	54

8.1 期末基金资产组合情况	54
8.2 报告期末按行业分类的股票投资组合	55
8.3 期末按公允价值占基金资产净值比例大小排序的所有股票投资明细	55
8.4 报告期内股票投资组合的重大变动	60
8.5 期末按债券品种分类的债券投资组合	61
8.6 期末按公允价值占基金资产净值比例大小排序的前五名债券投资明细	61
8.7 期末按公允价值占基金资产净值比例大小排序的所有资产支持证券投资明细	62
8.8 报告期末按公允价值占基金资产净值比例大小排序的前五名贵金属投资明细	62
8.9 期末按公允价值占基金资产净值比例大小排序的前五名权证投资明细	62
8.10 本基金投资股指期货的投资政策	62
8.11 报告期末本基金投资的国债期货交易情况说明	62
8.12 投资组合报告附注	62
§ 9 基金份额持有人信息	64
9.1 期末基金份额持有人户数及持有人结构	64
9.2 期末基金管理人的从业人员持有本基金的情况	64
9.3 期末基金管理人的从业人员持有本开放式基金份额总量区间情况	64
§ 10 开放式基金份额变动	64
§ 11 重大事件揭示	64
11.1 基金份额持有人大会决议	64
11.2 基金管理人、基金托管人的专门基金托管部门的重大人事变动	64
11.3 涉及基金管理人、基金财产、基金托管业务的诉讼	65
11.4 基金投资策略的改变	65
11.5 为基金进行审计的会计师事务所情况	65
11.6 管理人、托管人及其高级管理人员受稽查或处罚等情况	65
11.7 基金租用证券公司交易单元的有关情况	65
11.8 其他重大事件	66
§ 12 影响投资者决策的其他重要信息	67
12.1 报告期内单一投资者持有基金份额比例达到或超过 20%的情况	67
12.2 影响投资者决策的其他重要信息	68
§ 13 备查文件目录	68
13.1 备查文件目录	68
13.2 存放地点	68
13.3 查阅方式	68

§ 2 基金简介

2.1 基金基本情况

基金名称	华宝安享混合型证券投资基金
基金简称	华宝安享混合
基金主代码	011376
基金运作方式	契约型开放式
基金合同生效日	2021 年 8 月 10 日
基金管理人	华宝基金管理有限公司
基金托管人	平安银行股份有限公司
报告期末基金份额总额	462,719,556.58 份
基金合同存续期	不定期

2.2 基金产品说明

投资目标	在严格控制风险和保持资产流动性的基础上,通过积极主动的管理,追求基金资产的长期稳定回报。
投资策略	本基金采取积极的大类资产配置策略,通过宏观策略研究,综合考虑宏观经济、国家财政政策、货币政策、产业政策、以及市场流动性等方面因素,对相关资产类别的预期收益进行动态跟踪,决定大类资产配置比例。本基金采取积极的股票选择策略,将“自上而下”的行业配置策略和“自下而上”的股票精选策略相结合,根据对宏观经济和市场风险特征变化的判断,进行投资组合的动态优化,实现基金资产长期稳定增值。
业绩比较基准	沪深 300 指数收益率×20%+中证综合债指数收益率×80%
风险收益特征	本基金是一只主动投资的混合型基金,其长期平均预期风险和预期收益率低于股票型基金,高于债券型基金、货币市场基金。

2.3 基金管理人和基金托管人

项目		基金管理人	基金托管人
名称		华宝基金管理有限公司	平安银行股份有限公司
信息披露 负责人	姓名	周雷	李帅帅
	联系电话	021-38505888	0755-25878287
	电子邮箱	xxpl@fsfund.com	LISHUAI SHUAI130@pingan.com.cn
客户服务电话		400-700-5588、400-820-5050	95511-3
传真		021-38505777	0755-82080387
注册地址		中国（上海）自由贸易试验区世纪大道 100 号上海环球金融中心 58 楼	广东省深圳市罗湖区深南东路 5047 号
办公地址		中国（上海）自由贸易试验区世纪大道 100 号上海环球金融中心 58 楼	广东省深圳市福田区益田路 5023 号平安金融中心 B 座 26 楼
邮政编码		200120	518001
法定代表人		黄孔威	谢永林

2.4 信息披露方式

本基金选定的信息披露报纸名称	证券时报
登载基金年度报告正文的管理人互联网网址	www.fsfund.com
基金年度报告备置地点	基金管理人办公场所和基金托管人办公场所。

2.5 其他相关资料

项目	名称	办公地址
会计师事务所	安永华明会计师事务所(特殊普通合伙)	北京市东城区东长安街1号东方广场安永大楼17层
注册登记机构	基金管理人	中国(上海)自由贸易试验区世纪大道100号上海环球金融中心58楼

§ 3 主要财务指标、基金净值表现及利润分配情况

3.1 主要会计数据和财务指标

金额单位：人民币元

3.1.1 期间数据和指标	2022 年	2021 年 8 月 10 日 (基金合同生效日) -2021 年 12 月 31 日
本期已实现收益	5,857,606.31	1,080,073.37
本期利润	-7,672,170.67	8,559,753.18
加权平均基金份额本期利润	-0.0113	0.0128
本期加权平均净值利润率	-1.11%	1.26%
本期基金份额净值增长率	-1.59%	1.62%
3.1.2 期末数据和指标	2022 年末	2021 年末
期末可供分配利润	-21,751.64	885,731.44
期末可供分配基金份额利润	-0.0000	0.0013
期末基金资产净值	462,697,804.94	691,561,466.92
期末基金份额净值	1.0000	1.0162
3.1.3 累计期末指标	2022 年末	2021 年末
基金份额累计净值增长率	-0.00%	1.62%

注：1. 本期已实现收益指基金本期利息收入、投资收益、其他收入（不含公允价值变动收益）扣除相关费用和信用减值损失后的余额，本期利润等于本期已实现收益加上本期公允价值变动收益。

2. 所述基金业绩指标不包括持有人认购或交易基金的各项费用，计入费用后实际收益水平要低于所列数字。

3. 净值相关数据计算中涉及天数的，包括所有交易日以及季末最后一自然日（如非交易日）。

4. 期末可供分配利润采用资产负债表中未分配利润与未分配利润中已实现部分的孰低数。

3.2 基金净值表现

3.2.1 基金份额净值增长率及其与同期业绩比较基准收益率的比较

阶段	份额净值增长率①	份额净值增长率标准差②	业绩比较基准收益率③	业绩比较基准收益率标准差④	①-③	②-④
过去三个月	-2.51%	0.19%	0.40%	0.25%	-2.91%	-0.06%
过去六个月	-2.54%	0.19%	-1.63%	0.21%	-0.91%	-0.02%
过去一年	-1.59%	0.19%	-1.92%	0.25%	0.33%	-0.06%
过去三年	-	-	-	-	-	-
过去五年	-	-	-	-	-	-
自基金合同生效起至今	0.00%	0.19%	-0.82%	0.23%	0.82%	-0.04%

注：（1）基金业绩基准：沪深 300 指数收益率×20%+中证综合债指数收益率×80%；

（2）净值以及比较基准相关数据计算中涉及天数的，包括所有交易日以及季末最后一自然日（如非交易日）。

3.2.2 自基金合同生效以来基金份额累计净值增长率变动及其与同期业绩比较基准收益率变动的比较

华宝安享混合累计净值增长率与同期业绩比较基准收益率的历史走势对比图

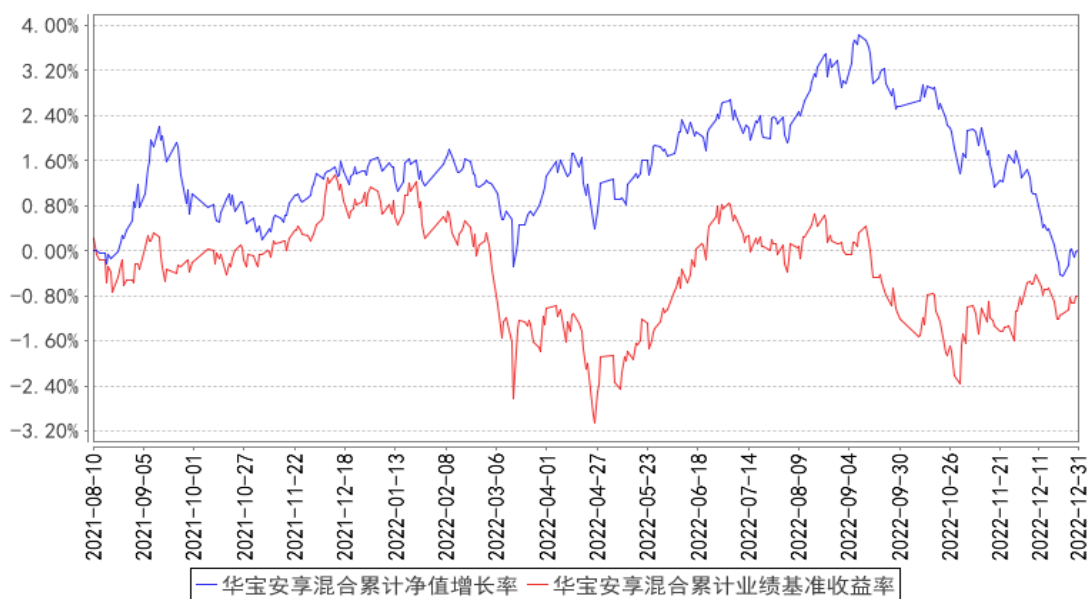

注：按照基金合同的约定，基金管理人应当自基金合同生效之日起 6 个月内使基金的投资组合比

例符合基金合同的有关约定，截至 2022 年 02 月 10 日，本基金已达到合同规定的资产配置比例。

3.2.3 自基金合同生效以来基金每年净值增长率及其与同期业绩比较基准收益率的比较

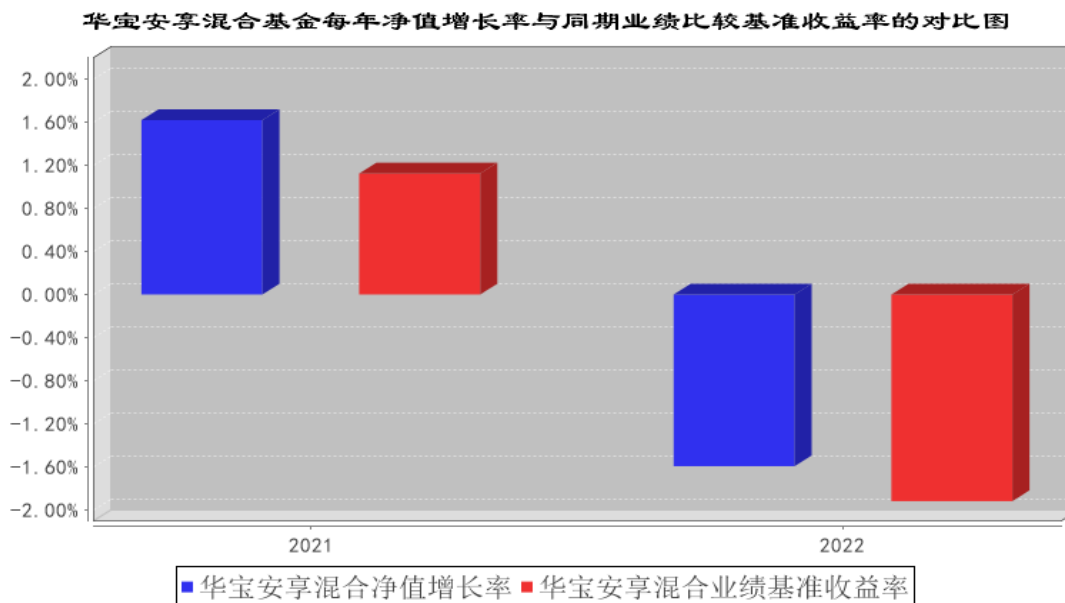

注：本基金成立未满五年，基金合同生效当年按实际存续期计算，不按整个自然年度进行折算。

3.3 过去三年基金的利润分配情况

本基金成立于2021年08月10日，成立至今未进行利润分配。

§ 4 管理人报告

4.1 基金管理人及基金经理情况

4.1.1 基金管理人及其管理基金的经验

华宝基金管理有限公司（公司原名“华宝兴业基金管理有限公司”）于 2003 年 2 月 12 日经中国证监会批准设立，2003 年 3 月 7 日在国家工商总局注册登记并正式开业，是国内首批中外合资基金管理公司。成立之初，公司注册资本为人民币 1 亿元人民币，2007 年经中国证监会批准，公司注册资本增加至 1.5 亿元人民币。2017 年公司名称变更为“华宝基金管理有限公司”。目前公司股东为华宝信托有限责任公司、美国华平资产管理有限合伙（Warburg Pincus Asset Management, L.P.）和江苏省铁路集团有限公司，持有股权占比分别为 51%、29%、20%。公司在北京、深圳等地设有分公司，在香港设有子公司——华宝资产管理（香港）有限公司。

截至本报告期末（2022 年 12 月 31 日），本公司正在管理运作的证券投资基金包括：华宝宝康债券投资基金、华宝宝康消费品证券投资基金、华宝宝康灵活配置证券投资基金、华宝现金宝货币

市场基金、华宝动力组合混合型证券投资基金、华宝先进成长混合型证券投资基金、华宝行业精选混合型证券投资基金、华宝海外中国成长混合型证券投资基金、华宝大盘精选混合型证券投资基金、华宝增强收益债券型证券投资基金、华宝中证 100 交易型开放式指数证券投资基金联接基金、华宝可转债债券型证券投资基金、华宝标普石油天然气上游股票指数证券投资基金 (LOF)、华宝资源优选混合型证券投资基金、华宝现金添益交易型货币市场基金、华宝创新优选混合型证券投资基金、华宝量化对冲策略混合型发起式证券投资基金、华宝标普美国品质消费股票指数证券投资基金 (LOF)、华宝标普香港上市中国中小盘指数证券投资基金 (LOF)、华宝中证军工交易型开放式指数证券投资基金、华宝中证全指证券公司交易型开放式指数证券投资基金、华宝标普中国 A 股红利机会指数证券投资基金 (LOF)、华宝中证银行交易型开放式指数证券投资基金、华宝绿色主题混合型证券投资基金、华宝稳健养老目标一年持有期混合型发起式基金中基金 (FOF)、华宝中证医疗交易型开放式指数证券投资基金、华宝中证科技龙头交易型开放式指数证券投资基金、华宝 MSCI 中国 A 股国际通 ESG 通用指数证券投资基金 (LOF)、华宝中证科技龙头交易型开放式指数证券投资基金发起式联接基金、华宝浮动净值型发起式货币市场基金、华宝致远混合型证券投资基金 (QDII)、华宝中证消费龙头指数证券投资基金 (LOF)、华宝中证电子 50 交易型开放式指数证券投资基金、华宝中证科创创业 50 交易型开放式指数证券投资基金、华宝中证大数据产业交易型开放式指数证券投资基金等，共 133 只基金。

4.1.2 基金经理（或基金经理小组）及基金经理助理简介

姓名	职务	任本基金的基金经理（助理）期限		证券从业年限	说明
		任职日期	离任日期		
林昊	本基金基金经理	2021-08-10	-	17 年	硕士。2006 年 5 月加入华宝基金管理有限公司，先后担任渠道经理、交易员、高级交易员、基金经理助理等职务。2017 年 3 月起任华宝新价值灵活配置混合型证券投资基金、华宝新活力灵活配置混合型证券投资基金、华宝新机遇灵活配置混合型证券投资基金 (LOF) 基金经理，2017 年 12 月至 2018 年 12 月任华宝新优选一年定期开放灵活配置混合型证券投资基金基金经理，2017 年 12 月至 2018 年 6 月任华宝新动力一年定期开放灵活配置混合型证券投资基金基金经理，2017 年 12 月至 2018 年 7 月任华宝新回报一年定期开放混合型证券投资基金基金经理，2018 年 8 月至 2021 年 3 月任华宝宝丰高等级债券型发起式证券投资基金基金经理，2019 年 11 月起任

					华宝宝惠纯债 39 个月定期开放债券型证券投资基金基金经理，2020 年 7 月起任华宝宝利纯债 86 个月定期开放债券型证券投资基金基金经理，2020 年 9 月起任华宝中债 1-3 年国开行债券指数证券投资基金基金经理，2021 年 6 月起任华宝安盈混合型证券投资基金基金经理，2021 年 8 月起任华宝安享混合型证券投资基金基金经理，2021 年 9 月至 2022 年 6 月任华宝安益混合型证券投资基金基金经理。
唐雪倩	本基金基金经理	2021-10-22	-	8 年	硕士。2015 年 7 月加入华宝基金管理有限公司，先后担任分析师、基金经理助理等职务。2021 年 10 月至 2022 年 6 月任华宝安益混合型证券投资基金基金经理，2021 年 10 月起任华宝安享混合型证券投资基金基金经理，2022 年 6 月起任华宝红利精选混合型证券投资基金基金经理，2022 年 8 月起任华宝高端装备股票型发起式证券投资基金基金经理。

注：1、任职日期以及离任日期均以基金公告为准。

2、证券从业含义遵从《证券基金经营机构董事、监事、高级管理人员及从业人员监督管理办法》的相关规定。

4.1.3 期末兼任私募资产管理计划投资经理的基金经理同时管理的产品情况

本报告期内，本基金基金经理未兼任私募资产管理计划投资经理。

4.2 管理人对报告期内本基金运作遵规守信情况的说明

本报告期内，本基金管理人遵守《中华人民共和国证券法》、《中华人民共和国证券投资基金法》及其各项实施细则、《华宝安享混合型证券投资基金基金合同》和其他相关法律法规的规定、监管部门的相关规定，依照诚实信用、勤勉尽责的原则管理和运用基金资产，在控制投资风险的基础上，为基金份额持有人谋取最大利益，没有损害基金份额持有人利益的行为。

4.3 管理人对报告期内公平交易情况的专项说明

4.3.1 公平交易制度和控制方法

基金管理人从研究分析、授权、投资决策、交易执行、业绩评估等投资管理活动的各个环节出发制定了公司内部的公平交易制度以确保公司所有投资组合在各个环节得到公平的对待。公平交易制度和控制方法适用公司管理所有投资组合（包括公募基金、特定客户资产管理组合），对应的范围包括境内上市股票、债券的一级市场申购、二级市场交易等投资管理活动。

研究分析方面，公司使用统一的投资研究管理系统，并规定所有与投资业务相关的研究报告

和股票入库信息必须在该系统中发表和存档。同时，该系统对所有投资组合经理设置相同的使用权限。

授权和投资决策方面，投资组合经理在其权限范围内的投资决策保持独立，并对其投资决策的结果负责。通过各个系统的权限设置使投资组合经理仅能看到自己的组合情况。

交易执行方面，所有投资组合的投资指令必须通过交易系统分发和执行。对于交易所公开竞价交易，交易系统内置公平交易执行程序。公司内部制度规定此类交易指令需执行公平交易程序，由交易部负责人负责执行。针对其他不能通过系统执行公平交易程序且必须以公司名义统一进行交易的指令，公司内部制定相关制度流程以确保此类交易的公允分配。同时，公司根据法规要求在交易系统中设置一系列投资禁止与限制指标对公平交易的执行进行事前控制，主要包括限制公司旗下组合自身及组合间反向交易、对敲交易、银行间关联方交易等。

事后监督，公司的风险管理部作为独立第三方对所有投资行为进行事后监督，主要监督的事项包括以下内容。

1) 每季度和每年度对公司管理的不同投资组合的整体收益率差异、分投资类别（股票、债券）的收益率差异进行分析。

2) 每季度和每年度对公司管理的不同投资组合所有交易所二级市场交易进行 1 日、3 日、5 日同向交易价差分析。

3) 对公司管理的不同投资组合的所有银行间债券买卖和回购交易进行分析。监督的内容包括以下几点，同一投资组合短期内对同一债券的反向交易，债券买卖到期收益率与中债登估价收益率之间的差异，回购利率与当日市场平均利率之间的差异。对上述监督内容存在异常的情况要求投资组合经理进行合理性解释。

4) 对非公开发行股票申购、以公司名义进行的债券一级市场申购的申购方案和分配过程的公允性进行监督。

4.3.2 公平交易制度的执行情况

本报告期内，基金管理人通过严格执行投资决策委员会议事规则、公司股票库管理制度、中央交易室制度、防火墙机制、系统中的公平交易程序、每日交易日结报告、定期基金投资绩效评价等机制，确保所管理的所有投资组合在授权、研究分析、投资决策、交易执行、业绩评估等投资管理活动和环节得到公平对待。同时，基金管理人严格遵守法律法规关于公平交易的相关规定和公司内部制度要求，分析了本公司旗下所有投资组合之间的整体收益率差异、分投资类别（股票、债券）的收益率差异以及连续四个季度期间内、不同时间窗下同向交易的交易价差；分析结果未发现异常情况。

4.3.3 异常交易行为的专项说明

本报告期内，基金管理人未发生所有投资组合参与的交易所公开竞价同日反向交易成交较少的单边交易量超过该证券当日成交量的 5%。

本报告期内，本基金没有发现异常交易行为。

4.4 管理人对报告期内基金的投资策略和业绩表现的说明

4.4.1 报告期内基金投资策略和运作分析

2022 年中国经济受外围市场大幅度加息、地缘政治冲突和国内局部地区卫生事件等影响，增长呈现 V 型走势，具体表现为：一季度 GDP 同比增速为 4.8%，二季度单季降至 0.4%，三、四季度同比增回升至 3.9%和 2.9%，全年累计实现增长 3.0%，较 2021 年下降了 5.1 个百分点。从支出法来看，固定资产投资 2022 年累计同比增长 5.1%，较上年加快 0.2 个百分点，其中制造业投资累计同比增长 9.1%，基建投资（不含电力等）同比增长 9.4%，房地产开发投资同比增长-10.0%，房地产成为拖累投资项的主要因素；全年社会消费品零售总额累计同比增长-0.2%，但 12 月社会消费品零售总额单月同比增速较 11 月回升 4.1 个百分点，显示政策放开后，居民消费意愿有所回暖；以美元计，全年出口同比增长 7.0%，进口增长 1.1%，海外需求疲软是出口回落的主要原因，但贸易顺差较 2021 年继续增长至 8776 亿美元。金融数据方面，2022 年全年社会融资规模增量累计为 32.01 万亿元，比上年多增 6689 亿元，其中对实体经济发放的人民币贷款增加 20.91 万亿元，同比多增 9746 亿元，但债券融资出现大幅少增，其中企业债券净融资 2.05 万亿元，同比少增 1.24 万亿元，广义货币 M2 余额同比增长 11.8%，增速比上年同期高 2.8 个百分点。物价水平有所分化，在猪周期反转和低基数效应等因素的影响下，2022 年全年 CPI 累计同比增长 2.0%，呈现低开高走、逐月抬升的走势特征，较上年回升 1.1 个百分点，而 PPI 同比则由去年的 8.1%逐季下行至全年 4.1%，国内能源保供稳价的政策抑制了上半年外部输入性价格传导的弹性，四季度随着高基数的作用，月度同比增速转降。

央行继续实施稳健的货币政策，总量上保持流动性合理充裕，价格上持续释放贷款市场报价利率改革和传导效应，降低市场主体的融资成本。央行全年两次下调公开市场 7 天逆回购与 MLF 中标利率，累计降幅达 0.2 个百分点；三次下调 5 年期 LPR 报价利率，累计降幅达 0.35 个百分点；并于四月全面下调金融机构人民币存款准备金率 0.25 个百分点，降低金融机构成本，进而传导至社会综合融资成本。财政政策注重前瞻，2022 年发力前置，全年地方债发行量近 7.4 万亿元，净增量近 4.6 万亿元，其中新增专项债发行规模 4.0 万亿元，新增一般债发行规模 0.72 万亿元，发行节奏相对集中于上半年，其中 6 月单月发行量创历史新高。债券市场收益率总体呈现先下后上的 U 型走势，上半年在海外地缘冲突和国内卫生事件作用下，收益率震荡下行，8 月央行意外降

息将收益率带至全年低位，随后在宽信用政策陆续加码背景下，收益率反弹至年内高点后小幅回落。1 年期国债从年初 2.25% 震荡下行至 8 月初的 1.69%，随后反弹至 12 月的 2.34% 后回落，最终收于 2.10%，10 年期国开围绕 3.0% 上下 10BP 宽幅震荡，始于 3.08%、收于 2.99%。权益市场方面，全年权益市场大幅波动，沪深 300、中证 500、中证 1000 等主要宽基指数跌幅均在 20% 左右。年内指数走势一波三折，一季度俄乌冲突+美联储加息对市场冲击较为明显，叠加国内卫生事件扰动，指数呈现下行态势。二季度在指数探底后，伴随海内外宏观因素好转，A 股市场触底回暖。三季度，汽车、新能源等板块率先走出一波结构性行情，但随后受美国通胀超预期、人民币贬值以及卫生事件反复等因素影响，A 股再度回落。进入四季度，政策持续优化，但转变初期市场解读有所分歧，A 股整体走势震荡。风格方面，国证价值指数全年下跌 13.99%，国证成长指数下跌 27.47%，价值风格总体强于成长风格，防御性板块表现优于高估值板块。在不确定的市场环境下，对安全边际的要求明显高于对业绩增速的要求，也是偏低风险偏好的产品权益端所需要关注的重点。

华宝安享混合型基金全年维持了较高的债券投资比例，组合久期随债券市场变化进行动态调整，受规模波动影响，权益仓位较去年末有所上升，基金实现了在市场大幅震荡中降低组合波动率和回撤的管理目标。本基金将继续保持较高的债券投资比例，并且积极参与新股网下申购来提高收益，本基金始终坚持绝对收益的投资目标。

4.4.2 报告期内基金的业绩表现

本报告期基金份额净值增长率为-1.59%，业绩比较基准收益率为-1.92%。

4.5 管理人对宏观经济、证券市场及行业走势的简要展望

展望 2023 年，国内经济基本面复苏具备高度确定性，消费在政策放开后短期内将迎来快速修复，中长期则需要观察居民高储蓄的转化和收入预期的好转，地产回暖将在边际上改善投资项增长，出口虽面临外需转弱的扰动但仍具韧性。货币政策稳中有宽，央行将着力保持流动性合理充裕，保持信贷总量有效增长，保持货币供应量和社会融资规模增速同名义经济增速基本匹配，财政政策持续发力，专项债发行继续前置，叠加政策性金融工具和贴息工具，有助于拉动国内投资反弹。美联储加息进入尾声，虽有经济和通胀数据的短期扰动，但不改回落的总体趋势，海外流动性和风险偏好后续将有所好转。债券市场受国内外经济和宏观政策的影响，总体料将呈现前高后低的走势，中枢较 2022 年有所上行。信用方面，仍需密切关注中低等级发行主体的财务状况，资质较差的主体仍有利差走扩的空间。权益经过 22 年的盈利下杀及估值收缩，当前时点 A 股整体估值水平及风险溢价非常有吸引力，下行空间不大，上行空间主要取决于政策力度及实体经济盈利的修复强度。行业层面，受益于疫情放松的消费复苏（出行、餐饮旅游）、受益于政策边际改善的地产链条（家居、建材）以及估值回落到性价比区间的科技成长股（军工、TMT）等均可能有轮

动表现的机会。

4.6 管理人内部有关本基金的监察稽核工作情况

公司自 2003 年 3 月成立以来始终注重合规性和业务风险控制。加强对基金运作的内部操作风险控制、保障基金份额持有人的利益始终是公司制定各项内部制度、流程的指导思想。公司监察稽核部门对公司遵守各项法规和管理制度及公司所管理的各基金履行合同义务的情况进行核查，发现问题及时提出改进建议并督促业务部门进行整改，同时定期向监管部门、公司管理层及上级公司出具相关报告。

本报告期内，基金管理人内部监察稽核主要工作如下：

（一）规范员工行为操守，加强职业道德教育和风险教育。公司通过对新员工集中组织岗前培训、签署《个人声明书》等形式，明确员工的行为准则，防范道德风险。并在具体工作中坚持加强法规培训，努力培养员工的风险意识、合法合规意识。

（二）完善公司制度体系。公司一方面坚持制度的刚性，不轻易改变、简化已确立的流程。要求从一般员工、部门经理到业务总监，每个人都必须清楚自己的权力和职责，承担相应责任。另一方面，伴随市场变革和产品创新，公司的业务和管理方式也发生着变化。在长期的业务实践中，公司借鉴和吸收海外股东、国内同行经验，在符合公司基本制度的前提下，根据业务的发展不时调整。允许各级员工在职责范围内设计和调整自己的业务流程，涉及其它部门或领域的，由相应级别的负责人在符合公司已有制度的基础上协调和批准。公司根据法律法规的变化、监管要求和业务情况不断调整和细化市场、营运、投资研究各方面的分工和业务规则，并根据内部控制委员会和监察稽核部门提出的意见、建议调整或改善了前、中、后台的业务流程。

（三）有重点地全面开展内部审计稽核工作。2022 年，合规审计部门按计划对公司营运、投资、市场部门进行了业务审计、依据各项监管规定对公司相关内部流程进行了评估、根据监管要求开展了涉及投研、运营、销售等方面的专项自查；并与相关部门进行沟通，形成后续跟踪和业务上相互促进的良性循环，不断提高工作质量。

在今后的工作中，本基金管理人将继续坚持一贯的内部控制理念，完善内控制度，提高工作水平，努力防范和控制各种风险，保障基金份额持有人的合法权益。

4.7 管理人对报告期内基金估值程序等事项的说明

本基金管理人按照企业会计准则、中国证监会相关规定、中国证券投资基金业协会和基金合同关于估值的约定，对基金所持有的投资品种进行估值。

本基金管理人设有估值委员会，定期评价现行估值政策和程序，在发生了影响估值政策和程序的有效性及适用性的情况后及时修订估值方法。基金在投资新品种时，由估值委员会评价现有

估值政策和程序的适用性。参与估值的人员均具备估值业务所需的专业胜任能力，参与估值各方之间不存在重大利益冲突。

本基金的估值由基金会计负责，基金会计以本基金为会计核算主体，基金会计核算独立于公司会计核算，独立建账、独立核算。基金会计采用专用的财务核算软件系统进行基金核算及账务处理；每日按时接收成交数据及权益数据，进行基金估值。基金会计核算采用基金管理人与托管银行双人同步独立核算、相互核对的方式进行；基金会计每日就基金的会计核算、基金估值等与托管银行进行核对，每日估值结果必须与托管行核对一致后才能对外公告。

本基金管理人已与中债金融估值中心有限公司及中证指数有限公司签署服务协议，由中债金融估值中心有限公司按约定提供银行间同业市场的估值数据，由中证指数有限公司按约定提供交易所交易的债券品种的估值数据和流通受限股票的折扣率数据。

4.8 管理人对报告期内基金利润分配情况的说明

本基金本报告期亏损，未有应分未分的利润。

4.9 报告期内管理人对本基金持有人数或基金资产净值预警情形的说明

本报告期内，本基金不存在连续二十个工作日基金份额持有人低于二百人或基金资产净值低于五千万元的情形。

§ 5 托管人报告

5.1 报告期内本基金托管人遵规守信情况声明

本报告期，平安银行股份有限公司在本基金的托管过程中，严格遵守了《证券投资基金法》、基金合同、托管协议和其他有关规定，不存在损害基金份额持有人利益的行为，完全尽职尽责地履行了基金托管人应尽的义务。

5.2 托管人对报告期内本基金投资运作遵规守信、净值计算、利润分配等情况的说明

本报告期，本托管人按照国家有关规定、基金合同、托管协议和其他有关规定，对本基金的基金资产净值计算、基金费用开支等方面进行了认真的复核，对本基金的投资运作方面进行了监督，未发现基金管理人有关损害基金份额持有人利益的行为。

5.3 托管人对本年度报告中财务信息等内容的真实、准确和完整发表意见

本报告期，本托管人复核的财务指标、净值表现、利润分配情况、财务会计报告、投资组合报告等内容真实、准确、完整。

§ 6 审计报告

6.1 审计报告基本信息

财务报表是否经过审计	是
审计意见类型	标准无保留意见
审计报告编号	安永华明（2023）审字第 61471289_B64 号

6.2 审计报告的基本内容

审计报告标题	审计报告
审计报告收件人	华宝安享混合型证券投资基金全体基金份额持有人：
审计意见	<p>我们审计了华宝安享混合型证券投资基金的财务报表，包括 2022 年 12 月 31 日的资产负债表，2022 年度的利润表、净资产（基金净值）变动表以及相关财务报表附注。</p> <p>我们认为，后附的华宝安享混合型证券投资基金的财务报表在所有重大方面按照企业会计准则的规定编制，公允反映了华宝安享混合型证券投资基金 2022 年 12 月 31 日的财务状况以及 2022 年度的经营成果和净值变动情况。</p>
形成审计意见的基础	<p>我们按照中国注册会计师审计准则的规定执行了审计工作。审计报告的“注册会计师对财务报表审计的责任”部分进一步阐述了我们在这些准则下的责任。按照中国注册会计师职业道德守则，我们独立于华宝安享混合型证券投资基金，并履行了职业道德方面的其他责任。我们相信，我们获取的审计证据是充分、适当的，为发表审计意见提供了基础。</p>
强调事项	-
其他事项	-
其他信息	<p>华宝安享混合型证券投资基金管理层对其他信息负责。其他信息包括年度报告中涵盖的信息，但不包括财务报表和我们的审计报告。</p> <p>我们对财务报表发表的审计意见不涵盖其他信息，我们也不对其他信息发表任何形式的鉴证结论。结合我们对财务报表的审计，我们的责任是阅读其他信息，在此过程中，考虑其他信息是否与财务报表或我们在审计过程中了解到的情况存在重大不一致或者似乎存在重大错报。</p> <p>基于我们已执行的工作，如果我们确定其他信息存在重大错报，我们应当报告该事实。在这方面，我们无任何事项需要报告。</p>
管理层和治理层对财务报表的责任	<p>管理层负责按照企业会计准则的规定编制财务报表，使其实现公允反映，并设计、执行和维护必要的内部控制，以使财务报表不存在由于舞弊或错误导致的重大错报。</p> <p>在编制财务报表时，管理层负责评估华宝安享混合型证券投资基金的持续经营能力，披露与持续经营相关的事项（如适用），并运用持续经营假设，除非计划进行清算、终止运营或别无其他现实的选择。</p> <p>治理层负责监督华宝安享混合型证券投资基金的财务报告过程。</p>

<p>注册会计师对财务报表审计的责任</p>	<p>我们的目标是对财务报表整体是否不存在由于舞弊或错误导致的重大错报获取合理保证，并出具包含审计意见的审计报告。合理保证是高水平的保证，但并不能保证按照审计准则执行的审计在某一重大错报存在时总能发现。错报可能由于舞弊或错误导致，如果合理预期错报单独或汇总起来可能影响财务报表使用者依据财务报表作出的经济决策，则通常认为错报是重大的。在按照审计准则执行审计工作的过程中，我们运用职业判断，并保持职业怀疑。同时，我们也执行以下工作：</p> <p>(1) 识别和评估由于舞弊或错误导致的财务报表重大错报风险，设计和实施审计程序以应对这些风险，并获取充分、适当的审计证据，作为发表审计意见的基础。由于舞弊可能涉及串通、伪造、故意遗漏、虚假陈述或凌驾于内部控制之上，未能发现由于舞弊导致的重大错报的风险高于未能发现由于错误导致的重大错报的风险。</p> <p>(2) 了解与审计相关的内部控制，以设计恰当的审计程序，但目的并非对内部控制的有效性发表意见。</p> <p>(3) 评价管理层选用会计政策的恰当性和作出会计估计及相关披露的合理性。</p> <p>(4) 对管理层使用持续经营假设的恰当性得出结论。同时，根据获取的审计证据，就可能导致对华宝安享混合型证券投资基金持续经营能力产生重大疑虑的事项或情况是否存在重大不确定性得出结论。如果我们得出结论认为存在重大不确定性，审计准则要求我们在审计报告中提请报表使用者注意财务报表中的相关披露；如果披露不充分，我们应当发表非无保留意见。我们的结论基于截至审计报告日可获得的信息。然而，未来的事项或情况可能导致华宝安享混合型证券投资基金不能持续经营。</p> <p>(5) 评价财务报表的总体列报（包括披露）、结构和内容，并评价财务报表是否公允反映相关交易和事项。</p> <p>我们与治理层就计划的审计范围、时间安排和重大审计发现等事项进行沟通，包括沟通我们在审计中识别出的值得关注的内部控制缺陷。</p>
<p>会计师事务所的名称</p>	<p>安永华明会计师事务所（特殊普通合伙）</p>
<p>注册会计师的姓名</p>	<p>许培菁 张亚旋</p>
<p>会计师事务所的地址</p>	<p>中国北京市东城区东长安街 1 号东方广场安永大楼 16 层</p>
<p>审计报告日期</p>	<p>2023 年 3 月 27 日</p>

§ 7 年度财务报表

7.1 资产负债表

会计主体：华宝安享混合型证券投资基金

报告截止日：2022 年 12 月 31 日

单位：人民币元

资产	附注号	本期末 2022 年 12 月 31 日	上年度末 2021 年 12 月 31 日
资产:			
银行存款	7.4.7.1	1,696,924.30	3,075,800.09
结算备付金		1,602,141.91	5,180,473.76
存出保证金		2,701,824.16	2,894,754.52
交易性金融资产	7.4.7.2	432,100,273.99	637,234,529.10
其中: 股票投资		112,023,943.20	121,793,529.10
基金投资		-	-
债券投资		320,076,330.79	515,441,000.00
资产支持证券投资		-	-
贵金属投资		-	-
其他投资		-	-
衍生金融资产	7.4.7.3	-	-
买入返售金融资产	7.4.7.4	25,009,649.95	37,100,000.00
债权投资	7.4.7.5	-	-
其中: 债券投资		-	-
资产支持证券投资		-	-
其他投资		-	-
其他债权投资	7.4.7.6	-	-
其他权益工具投资	7.4.7.7	-	-
应收清算款		79,813.36	1,276,275.19
应收股利		-	-
应收申购款		-	-
递延所得税资产		-	-
其他资产	7.4.7.8	-	6,448,581.82
资产总计		463,190,627.67	693,210,414.48
负债和净资产	附注号	本期末 2022 年 12 月 31 日	上年度末 2021 年 12 月 31 日
负债:			
短期借款		-	-
交易性金融负债		-	-
衍生金融负债	7.4.7.3	-	-
卖出回购金融资产款		-	-
应付清算款		-	874,642.33
应付赎回款		-	-
应付管理人报酬		237,971.03	373,106.47
应付托管费		39,661.82	62,184.41
应付销售服务费		-	-
应付投资顾问费		-	-
应交税费		18,337.28	8,839.37
应付利润		-	-
递延所得税负债		-	-

其他负债	7.4.7.9	196,852.60	330,174.98
负债合计		492,822.73	1,648,947.56
净资产：			
实收基金	7.4.7.10	462,719,556.58	680,559,746.31
其他综合收益	7.4.7.11	-	-
未分配利润	7.4.7.12	-21,751.64	11,001,720.61
净资产合计		462,697,804.94	691,561,466.92
负债和净资产总计		463,190,627.67	693,210,414.48

注：1. 报告截止日 2022 年 12 月 31 日，基金份额净值 1.0000 元，基金份额总额 462,719,556.58 份。

2. 以上比较数据已根据本年《证券投资基金信息披露 XBRL 模板第 3 号<年度报告和中期报告>》中的资产负债表格式的要求进行列示：2021 年年度报告资产负债表中“应收利息”与“其他资产”项目的“本期末”余额合并列示在 2022 年年度报告资产负债表中“其他资产”项目的“上年度末”余额，2021 年年度报告资产负债表中“应付交易费用”、“应付利息”与“其他负债”科目的“本期末”余额合并列示在 2022 年年度报告资产负债表“其他负债”项目的“上年度末”余额。

7.2 利润表

会计主体：华宝安享混合型证券投资基金

本报告期：2022 年 1 月 1 日至 2022 年 12 月 31 日

单位：人民币元

项目	附注号	本期 2022 年 1 月 1 日至 2022 年 12 月 31 日	上年度可比期间 2021 年 8 月 10 日（基金 合同生效日）至 2021 年 12 月 31 日
一、营业总收入		-2,594,214.75	11,152,603.11
1. 利息收入		1,075,652.65	5,737,923.13
其中：存款利息收入	7.4.7.13	569,397.00	916,451.67
债券利息收入		-	4,221,802.69
资产支持证券利息 收入		-	-
买入返售金融资产 收入		506,255.65	599,668.77
证券出借利息收入		-	-
其他利息收入		-	-
2. 投资收益（损失以“-” 填列）		9,427,878.67	-2,456,682.78
其中：股票投资收益	7.4.7.14	-17,113,602.56	-1,848,807.87
基金投资收益		-	-
债券投资收益	7.4.7.15	16,416,541.22	-149,700.00
资产支持证券投资	7.4.7.16	-	-

收益			
贵金属投资收益	7.4.7.17	-	-
衍生工具收益	7.4.7.18	5,635,047.30	-932,360.03
股利收益	7.4.7.19	4,489,892.71	474,185.12
以摊余成本计量的 金融资产终止确认产生的 收益		-	-
其他投资收益		-	-
3. 公允价值变动收益（损 失以“-”号填列）	7.4.7.20	-13,529,776.98	7,479,679.81
4. 汇兑收益（损失以“-” 号填列）		-	-
5. 其他收入（损失以“-” 号填列）	7.4.7.21	432,030.91	391,682.95
减：二、营业总支出		5,077,955.92	2,592,849.93
1. 管理人报酬	7.4.10.2.1	4,140,464.66	1,613,024.42
2. 托管费	7.4.10.2.2	690,077.38	268,837.42
3. 销售服务费	7.4.10.2.3	-	-
4. 投资顾问费		-	-
5. 利息支出		23.30	-
其中：卖出回购金融资产 支出		23.30	-
6. 信用减值损失	7.4.7.22	-	-
7. 税金及附加		40,190.58	3,658.36
8. 其他费用	7.4.7.23	207,200.00	707,329.73
三、利润总额（亏损总额 以“-”号填列）		-7,672,170.67	8,559,753.18
减：所得税费用		-	-
四、净利润（净亏损以“-” 号填列）		-7,672,170.67	8,559,753.18
五、其他综合收益的税后 净额		-	-
六、综合收益总额		-7,672,170.67	8,559,753.18

注：以上比较数据已根据本年《证券投资基金信息披露 XBRL 模板第 3 号<年度报告和中期报告>》中的利润表格式的要求进行列示；2021 年年度报告利润表中“交易费用”项目与“其他费用”项目的“本期”金额合并列示在 2022 年年度报告利润表中“其他费用”项目的“上年度可比期间”金额。

7.3 净资产（基金净值）变动表

会计主体：华宝安享混合型证券投资基金

本报告期：2022 年 1 月 1 日至 2022 年 12 月 31 日

单位：人民币元

项目	本期 2022 年 1 月 1 日至 2022 年 12 月 31 日			
	实收基金	其他综合收益	未分配利润	净资产合计
一、上期期末净资产(基金净值)	680,559,746.31	-	11,001,720.61	691,561,466.92
加:会计政策变更	-	-	-	-
前期差错更正	-	-	-	-
其他	-	-	-	-
二、本期期初净资产(基金净值)	680,559,746.31	-	11,001,720.61	691,561,466.92
三、本期增减变动额(减少以“-”号填列)	-217,840,189.73	-	-11,023,472.25	-228,863,661.98
(一)、综合收益总额	-	-	-7,672,170.67	-7,672,170.67
(二)、本期基金份额交易产生的基金净值变动数(净值减少以“-”号填列)	-217,840,189.73	-	-3,351,301.58	-221,191,491.31
其中:1. 基金申购款	398,524,130.93	-	6,742,077.78	405,266,208.71
2. 基金赎回款	-616,364,320.66	-	-10,093,379.36	-626,457,700.02

(三)、 本期向 基金份额 持有人分 配利润产 生的基金 净值变动 (净值减少 以“-” 号填列)	-	-	-	-
(四)、 其他综合 收益结转 留存收益	-	-	-	-
四、本期 期末净资 产(基金 净值)	462,719,556.58	-	-21,751.64	462,697,804.94
项目	上年度可比期间 2021年8月10日(基金合同生效日)至2021年12月31日			
	实收基金	其他综合收益	未分配利润	净资产合计
一、上期 期末净资 产(基金 净值)	-	-	-	-
加:会计 政策变更	-	-	-	-
前期差 错更正	-	-	-	-
其他	-	-	-	-
二、本期 期初净资 产(基金 净值)	340,242,592.26	-	-	340,242,592.26
三、本期 增减变动 额(减少 以“-” 号填列)	340,317,154.05	-	11,001,720.61	351,318,874.66

(一)、综合收益总额	-	-	8,559,753.18	8,559,753.18
(二)、本期基金份额交易产生的基金净值变动数(净值减少以“-”号填列)	340,317,154.05	-	2,441,967.43	342,759,121.48
其中:1.基金申购款	449,998,325.93	-	3,940,092.89	453,938,418.82
2.基金赎回款	-109,681,171.88	-	-1,498,125.46	-111,179,297.34
(三)、本期向基金份额持有人分配利润产生的基金净值变动(净值减少以“-”号填列)	-	-	-	-
(四)、其他综合收益结转留存收益	-	-	-	-
四、本期期末净资产(基金净值)	680,559,746.31	-	11,001,720.61	691,561,466.92

报表附注为财务报表的组成部分。

本报告 7.1 至 7.4 财务报表由下列负责人签署：

<u>向辉</u>	<u>向辉</u>	<u>张幸骏</u>
基金管理人负责人	主管会计工作负责人	会计机构负责人

7.4 报表附注

7.4.1 基金基本情况

华宝安享混合型证券投资基金（以下简称“本基金”），系经中国证券监督管理委员会（以下简称“中国证监会”）证监许可[2020]3285 号文《关于准予华宝安享混合型证券投资基金注册的批复》准予注册，由华宝基金管理有限公司于 2021 年 6 月 2 日起至 2021 年 8 月 6 日止期间向社会公开募集，募集期结束经安永华明会计师事务所（特殊普通合伙）验证并出具安永华明（2021）验字第 61471289_B16 号验资报告后，向中国证监会报送基金备案材料。基金合同于 2021 年 8 月 10 日生效。本基金为契约型开放式，存续期限不定。设立时募集的扣除认购费后的实收基金（本金）为人民币 340,071,899.78 元；在募集期间产生利息为人民币 170,692.48 元。以上实收基金合计为人民币 340,242,592.26 元，折合 340,242,592.26 份基金份额。本基金的基金管理人为华宝基金管理有限公司，基金托管人为平安银行股份有限公司。

根据《中华人民共和国证券投资基金法》、截至报告期末最新公告的基金合同及《华宝安享混合型证券投资基金招募说明书》的有关规定，本基金的投资范围包括国内依法发行上市的股票（包括中小板、创业板、存托凭证及其他经中国证监会核准或注册上市的股票）、债券（包括国内依法发行和上市交易的国债、央行票据、金融债券、企业债券、公司债券、中期票据、短期融资券、超短期融资券、次级债券、政府支持机构债、政府支持债券、地方政府债、可转换债券及其他经中国证监会允许投资的债券）、资产支持证券、债券回购、银行存款（包括协议存款、定期存款及其他银行存款）、货币市场工具、股指期货、国债期货以及法律法规或中国证监会允许基金投资的其他金融工具，但需符合中国证监会的相关规定。如法律法规或监管机构以后允许基金投资其他品种，基金管理人在履行适当程序后，可以将其纳入投资范围。

本基金的股票投资比例为基金资产的 0%-40%；同业存单投资占基金资产的比例不超过 20%；每个交易日日终在扣除股指期货合约和国债期货合约需缴纳的交易保证金后，本基金保留的现金（不包括结算备付金、存出保证金、应收申购款等）或到期日在一年以内的政府债券不低于基金资产净值的 5%。

本基金的业绩比较基准为：沪深 300 指数收益率×20%+中证综合债指数收益率×80%。

本财务报表由本基金的基金管理人华宝基金管理有限公司于 2023 年 3 月 27 日批准报出。

7.4.2 会计报表的编制基础

本财务报表系按照财政部颁布的《企业会计准则——基本准则》以及其后颁布及修订的具体会计准则、应用指南、解释以及《资产管理产品相关会计处理规定》和其他相关规定（统称“企业会计准则”）编制，同时，在信息披露和估值方面，也参考了中国证监会颁布的《中国证券监督管理委员会关于证券投资基金估值业务的指导意见》、《公开募集证券投资基金信息披露管理办法》、《证券投资基金信息披露内容与格式准则》第 2 号《年度报告的内容与格式》、《证券投资基金信息披露编报规则》第 3 号《会计报表附注的编制及披露》、《证券投资基金信息披露 XBRL 模板第 3 号〈年度报告和中期报告〉》以及中国证监会和中国证券投资基金业协会颁布的其他相关规定。本财务报表以本基金持续经营为基础列报。

7.4.3 遵循企业会计准则及其他有关规定的声明

本财务报表符合企业会计准则的要求，真实、完整地反映了本基金于 2022 年 12 月 31 日的财务状况以及 2022 年度的经营成果和净值变动情况。

7.4.4 重要会计政策和会计估计

7.4.4.1 会计年度

本基金会计年度采用公历年度，即每年 1 月 1 日起至 12 月 31 日止。

7.4.4.2 记账本位币

本基金记账本位币和编制本财务报表所采用的货币均为人民币。除有特别说明外，均以人民币元为单位表示。

7.4.4.3 金融资产和金融负债的分类

金融工具是指形成本基金的金融资产（或负债），并形成其他单位的金融负债（或资产）或权益工具的合同。（1）金融资产分类 本基金的金融资产于初始确认时根据管理金融资产的业务模式和金融资产的合同现金流量特征分类为：以公允价值计量且其变动计入当期损益的金融资产、以摊余成本计量的金融资产；（2）金融负债分类 除由于金融资产转移不符合终止确认条件或继续涉入被转移金融资产所形成的金融负债以外，本基金的金融负债于初始确认时分类为：以公允价值计量且其变动计入当期损益的金融负债、以摊余成本计量的金融负债。

7.4.4.4 金融资产和金融负债的初始确认、后续计量和终止确认

本基金于成为金融工具合同的一方时确认一项金融资产或金融负债。划分为以公允价值计量且其变动计入当期损益的金融资产和金融负债，以及不作为有效套期工具的衍生工具，按照取得时的公允价值作为初始确认金额，相关的交易费用在发生时计入当期损益；划分为以摊余成本计量的金融资产和金融负债，按照取得时的公允价值作为初始确认金额，相关交易费用计入其初始

确认金额；对于以公允价值计量且其变动计入当期损益的金融资产，采用公允价值进行后续计量，所有公允价值变动计入当期损益；对于以摊余成本计量的金融资产，采用实际利率法确认利息收入，其终止确认、修改或减值产生的利得或损失，均计入当期损益；本基金以预期信用损失为基础，对以摊余成本计量的金融资产进行减值处理并确认损失准备。对于不含重大融资成分的应收款项，本基金运用简化计量方法，按照相当于整个存续期内的预期信用损失金额计量损失准备。除上述采用简化计量方法以外的金融资产，本基金在每个估值日评估其信用风险自初始确认后是否已经显著增加，如果信用风险自初始确认后未显著增加，处于第一阶段，本基金按照相当于未来 12 个月内预期信用损失的金额计量损失准备，并按照账面余额和实际利率计算利息收入；如果信用风险自初始确认后已显著增加但尚未发生信用减值的，处于第二阶段，本基金按照相当于整个存续期内预期信用损失的金额计量损失准备，并按照账面余额和实际利率计算利息收入；如果初始确认后发生信用减值的，处于第三阶段，本基金按照相当于整个存续期内预期信用损失的金额计量损失准备，并按照摊余成本和实际利率计算利息收入；本基金在每个估值日评估相关金融工具的信用风险自初始确认后是否已显著增加。本基金以单项金融工具或者具有相似信用风险特征的金融工具组合为基础，通过比较金融工具在估值日发生违约的风险与在初始确认日发生违约的风险，以确定金融工具预计存续期内发生违约风险的变化情况；本基金计量金融工具预期信用损失的方法反映的因素包括：通过评价一系列可能的结果而确定的无偏概率加权平均金额、货币时间价值，以及在估值日无须付出不必要的额外成本或努力即可获得的有关过去事项、当前状况以及未来经济状况预测的合理且有依据的信息；当对金融资产预期未来现金流量具有不利影响的一项或多项事件发生时，该金融资产成为已发生信用减值的金融资产；当本基金不再合理预期能够全部或部分收回金融资产合同现金流量时，本基金直接减记该金融资产的账面余额；当收取该金融资产现金流量的合同权利终止，或该收取金融资产现金流量的权利已转移，且符合金融资产转移的终止确认条件的，金融资产将终止确认；本基金已将金融资产所有权上几乎所有的风险和报酬转移给转入方的，终止确认该金融资产；保留了金融资产所有权上几乎所有的风险和报酬的，不终止确认该金融资产；本基金既没有转移也没有保留金融资产所有权上几乎所有的风险和报酬的，分别下列情况处理：放弃了对该金融资产控制的，终止确认该金融资产并确认产生的资产和负债；未放弃对该金融资产控制的，按照其继续涉入所转移金融资产的程度确认有关金融资产，并相应确认有关负债。对于以公允价值计量且其变动计入当期损益的金融负债（含交易性金融负债和衍生金融负债），按照公允价值进行后续计量，所有公允价值变动均计入当期损益。对于以摊余成本计量的金融负债，采用实际利率法，按照摊余成本进行后续计量。如果金融负债的责任已履行、撤销或届满，则对金融负债进行终止确认。

7.4.4.5 金融资产和金融负债的估值原则

公允价值，是指市场参与者在计量日发生的有序交易中，出售一项资产所能收到或者转移一项负债所需支付的价格。本基金以公允价值计量相关资产或负债，假定出售资产或者转移负债的有序交易在相关资产或负债的主要市场进行；不存在主要市场的，本基金假定该交易在相关资产或负债的最有利市场进行。主要市场（或最有利市场）是本基金在计量日能够进入的交易市场。本基金采用市场参与者在对该资产或负债定价时为实现其经济利益最大化所使用的假设。在财务报表中以公允价值计量或披露的资产和负债，根据对公允价值计量整体而言具有重要意义的最低层次输入值，确定所属的公允价值层次：第一层次输入值，在计量日能够取得的相同资产或负债在活跃市场上未经调整的报价；第二层次输入值，除第一层次输入值外相关资产或负债直接或间接可观察的输入值；第三层次输入值，相关资产或负债的不可观察输入值。每个资产负债表日，本基金对在财务报表中确认的持续以公允价值计量的资产和负债进行重新评估，以确定是否在公允价值计量层次之间发生转换。本基金持有的以公允价值计量且其变动计入当期损益的金融资产和金融负债按如下原则确定公允价值并进行估值：（1）存在活跃市场的金融工具，按照估值日能够取得的相同资产或负债在活跃市场上未经调整的报价作为公允价值；估值日无报价且最近交易日后未发生影响公允价值计量的重大事件的，应采用最近交易日的报价确定公允价值。有充足证据表明估值日或最近交易日的报价不能真实反映公允价值的，应对报价进行调整，确定公允价值。与上述投资品种相同，但具有不同特征的，应以相同资产或负债的公允价值为基础，并在估值技术中考虑不同特征因素的影响。特征是指对资产出售或使用的限制等，如果该限制是针对资产持有者的，那么在估值技术中不应将该限制作为特征考虑。此外，基金管理人不应考虑因大量持有相关资产或负债所产生的溢价或折价；（2）不存在活跃市场的金融工具，应采用在当前情况下适用并且有足够可利用数据和其他信息支持的估值技术确定公允价值。采用估值技术确定公允价值时，应优先使用可观察输入值，只有在无法取得相关资产或负债可观察输入值或取得不切实可行的情况下，才使用不可观察输入值；（3）如有确凿证据表明按上述方法进行估值不能客观反映其公允价值的，基金管理人可根据具体情况与基金托管人商定后，按最能反映公允价值的方法估值；（4）如有新增事项，按国家最新规定估值。

7.4.4.6 金融资产和金融负债的抵销

当本基金具有抵销已确认金融资产和金融负债的法定权利，且该种法定权利现在是可执行的，同时本基金计划以净额结算或同时变现该金融资产和清偿该金融负债时，金融资产和金融负债以相互抵销后的金额在资产负债表内列示。除此以外，金融资产和金融负债在资产负债表内分别列示，不予相互抵销。

7.4.4.7 实收基金

实收基金为对外发行的基金份额总额所对应的金额。由于申购和赎回引起的实收基金变动分别于基金申购确认日及基金赎回确认日确认。上述申购和赎回分别包括基金转换所引起的转入基金的实收基金增加和转出基金的实收基金减少。

7.4.4.8 损益平准金

损益平准金包括已实现损益平准金和未实现损益平准金。已实现损益平准金指在申购或赎回基金份额时，申购或赎回款项中包含的按累计未分配的已实现收益/（损失）占基金净值比例计算的金额。未实现损益平准金指在申购或赎回基金份额时，申购或赎回款项中包含的按累计未实现利得/（损失）占基金净值比例计算的金额。损益平准金于基金申购确认日或基金赎回确认日确认。未实现损益平准金与已实现损益平准金均在“损益平准金”科目中核算，并于期末全额转入“未分配利润/（累计亏损）”。

7.4.4.9 收入/（损失）的确认和计量

(1) 存款利息收入按存款的本金与适用的利率逐日计提的金额入账。若提前支取定期存款，按协议规定的利率及持有期重新计算存款利息收入，并根据提前支取所实际收到的利息收入与账面已确认的利息收入的差额确认利息损失，列入利息收入减项，存款利息收入以净额列示；(2) 交易性金融资产在买入/卖出的成交日发生的交易费用，计入投资收益；债券投资和资产支持证券投资持有期间，按证券票面价值与票面利率或内含票面利率或合同利率计算的金额扣除适用情况下的相关税费后的净额确认为投资收益，在证券实际持有期内逐日计提；处置交易性金融资产的投资收益于成交日确认，并按成交金额与该交易性金融资产的账面余额的差额扣除适用情况下的相关税费后的净额入账，同时转出已确认的公允价值变动收益；(3) 股利收益于除息日确认，并按发行人宣告的分红派息比例计算的金额扣除适用情况下的相关税费后的净额入账；(4) 处置衍生工具的投资收益于成交日确认，并按处置衍生工具成交金额与其成本的差额扣除适用情况下的相关税费后的净额入账，同时转出已确认的公允价值变动收益；(5) 买入返售金融资产收入，按实际利率法确认利息收入，在回购期内逐日计提；(6) 公允价值变动收益系本基金持有的以公允价值计量且其变动计入当期损益的金融资产、以公允价值计量且其变动计入当期损益的金融负债等公允价值变动形成的应计入当期损益的利得或损失；(7) 其他收入在经济利益很可能流入从而导致资产增加或者负债减少、且经济利益的流入额能够可靠计量时确认。

7.4.4.10 费用的确认和计量

本基金的管理人报酬和托管费等费用按照权责发生制原则，在本基金接受相关服务的期间计入当期损益。以摊余成本计量的金融负债在持有期间确认的利息支出按实际利率法计算，实际利

率法与直线法差异较小的则按直线法计算。

7.4.4.11 基金的收益分配政策

(1)在符合有关基金分红条件的前提下,本基金管理人可以根据实际情况进行收益分配,具体分配方案以公告为准,若《基金合同》生效不满3个月可不进行收益分配;(2)本基金收益分配方式分两种:现金分红与红利再投资,投资者可选择现金红利或将现金红利自动转为基金份额进行再投资;若投资者不选择,本基金默认的收益分配方式是现金分红;(3)基金收益分配后基金份额净值不能低于面值;即基金收益分配基准日的基金份额净值减去每单位基金份额收益分配金额后不能低于面值;(4)每一基金份额享有同等分配权;(5)法律法规或监管机构另有规定的,从其规定。

7.4.4.12 分部报告

- 无

7.4.4.13 其他重要的会计政策和会计估计

- 无

7.4.5 会计政策和会计估计变更以及差错更正的说明

7.4.5.1 会计政策变更的说明

根据《企业会计准则第22号——金融工具确认和计量》、《企业会计准则第23号——金融资产转移》、《企业会计准则第24号——套期会计》、《企业会计准则第37号——金融工具列报》(统称“新金融工具准则”)、《关于进一步贯彻落实新金融工具相关会计准则的通知》的规定和相关法律法规的要求,本基金自2022年1月1日开始按照新金融工具准则进行会计处理。此外,本基金亦已执行财政部于2022年发布的《关于印发〈资产管理产品相关会计处理规定〉的通知》(财会[2022]14号)。

新金融工具准则改变了金融资产的分类和计量方式,确定了三个主要的计量类别:摊余成本;以公允价值计量且其变动计入其他综合收益;以公允价值计量且其变动计入当期损益。本基金考虑自身业务模式,以及金融资产的合同现金流特征进行上述分类。

新金融工具准则要求金融资产减值计量由“已发生损失模型”改为“预期信用损失模型”,适用于以摊余成本计量的金融资产。金融资产减值计量的变更对于本基金的影响不重大。

本基金将基于实际利率法计提的金融工具的利息包含在相应金融工具的账面余额中,并反映在相关“银行存款”、“结算备付金”、“存出保证金”、“买入返售金融资产”、“卖出回购金融资产款”等项目中,不单独列示“应收利息”项目或“应付利息”项目。

“信用减值损失”项目,反映本基金计提金融工具信用损失准备所确认的信用损失。本基金

将分类为以摊余成本计量的金融资产按照实际利率法计算的利息收入反映在“利息收入”项目中，其他项目的利息收入从“利息收入”项目调整至“投资收益”项目列示。

根据新金融工具准则的衔接规定，对可比期间信息不予调整，首日执行新金融工具准则与原准则的差异追溯调整本报告期期初未分配利润。于首次执行日（2022 年 1 月 1 日），原金融资产和金融负债账面价值调整为按照修订后金融工具确认和计量准则的规定进行分类和计量的新金融资产和金融负债账面价值的调节如下所述：

以摊余成本计量的金融资产：

银行存款于 2021 年 12 月 31 日按原金融工具准则列示的账面价值为人民币 3,075,800.09 元，自应收利息转入的重分类金额为人民币 1,181.30 元，重新计量预期信用损失准备的金额为人民币 0.00 元。经上述重分类和重新计量后，银行存款于 2022 年 1 月 1 日按新金融工具准则列示的账面价值为人民币 3,076,981.39 元。

结算备付金于 2021 年 12 月 31 日按原金融工具准则列示的账面价值为人民币 5,180,473.76 元，自应收利息转入的重分类金额为人民币 48,003.31 元，重新计量预期信用损失准备的金额为人民币 0.00 元。经上述重分类和重新计量后，结算备付金于 2022 年 1 月 1 日按新金融工具准则列示的账面价值为人民币 5,228,477.07 元。

存出保证金于 2021 年 12 月 31 日按原金融工具准则列示的账面价值为人民币 2,894,754.52 元，自应收利息转入的重分类金额为人民币 22.99 元，重新计量预期信用损失准备的金额为人民币 0.00 元。经上述重分类和重新计量后，存出保证金于 2022 年 1 月 1 日按新金融工具准则列示的账面价值为人民币 2,894,777.51 元。

买入返售金融资产于 2021 年 12 月 31 日按原金融工具准则列示的账面价值为人民币 37,100,000.00 元，自应收利息转入的重分类金额为人民币 1,223.21 元，重新计量预期信用损失准备的金额为人民币 0.00 元。经上述重分类和重新计量后，买入返售金融资产于 2022 年 1 月 1 日按新金融工具准则列示的账面价值为人民币 37,101,223.21 元。

应收利息于 2021 年 12 月 31 日按原金融工具准则列示的账面价值为人民币 6,448,581.82 元，转出至银行存款的重分类金额为人民币 1,181.30 元，转出至结算备付金的重分类金额为人民币 48,003.31 元，转出至存出保证金的重分类金额为人民币 22.99 元，转出至交易性金融资产的重分类金额为人民币 6,398,151.01 元，转出至买入返售金融资产的重分类金额为人民币 1,223.21 元，转出至应收申购款的重分类金额为人民币 0.00 元，转出至其他资产的重分类金额为人民币 0.00 元。经上述重分类后，应收利息不再作为财务报表项目单独列报。

以公允价值计量且其变动计入当期损益的金融资产：

交易性金融资产于 2021 年 12 月 31 日按原金融工具准则列示的账面价值为人民币 637,234,529.10 元，自应收利息转入的重分类金额为人民币 6,398,151.01 元。经上述重分类后，交易性金融资产于 2022 年 1 月 1 日按新金融工具准则列示的账面价值为人民币 643,632,680.11 元。

除上述财务报表项目外，于首次执行日，新金融工具准则的执行对财务报表其他金融资产和金融负债项目无影响。

于首次执行日，新金融工具准则的执行对本基金金融资产计提的减值准备金额无重大影响。

上述会计政策变更未导致本基金本期期初未分配利润的变化。

7.4.5.2 会计估计变更的说明

本基金本报告期无会计估计变更。

7.4.5.3 差错更正的说明

本基金在本报告期间无须说明的会计差错更正。

7.4.6 税项

(1) 印花税

经国务院批准，财政部、国家税务总局研究决定，自 2008 年 4 月 24 日起，调整证券（股票）交易印花税税率，由原先的 3‰调整为 1‰；

经国务院批准，财政部、国家税务总局研究决定，自 2008 年 9 月 19 日起，调整由出让方按证券（股票）交易印花税税率缴纳印花税，受让方不再征收，税率不变；

根据财政部、国家税务总局财税[2005]103 号文《关于股权分置试点改革有关税收政策问题的通知》的规定，股权分置改革过程中因非流通股股东向流通股股东支付对价而发生的股权转让，暂免征收印花税。

(2) 增值税

根据财政部、国家税务总局财税[2016]36 号文《关于全面推开营业税改增值税试点的通知》的规定，对证券投资基金（封闭式证券投资基金，开放式证券投资基金）管理人运用基金买卖股票、债券的转让收入免征增值税；国债、地方政府债利息收入以及金融同业往来利息收入免征增值税；存款利息收入不征收增值税；

根据财政部、国家税务总局财税[2016]46 号文《关于进一步明确全面推开营改增试点金融业有关政策的通知》的规定，金融机构开展的质押式买入返售金融商品业务及持有政策性金融债券取得的利息收入属于金融同业往来利息收入；

根据财政部、国家税务总局财税[2016]70 号文《关于金融机构同业往来等增值税政策的补充通知》的规定，金融机构开展的买断式买入返售金融商品业务、同业存款、同业存单以及持有金融债券取得的利息收入属于金融同业往来利息收入；

根据财政部、国家税务总局财税[2016]140 号文《关于明确金融、房地产开发、教育辅助服务等增值税政策的通知》的规定，资管产品运营过程中发生的增值税应税行为，以资管产品管理人为增值税纳税人；

根据财政部、国家税务总局财税[2017]56 号文《关于资管产品增值税有关问题的通知》的规定，自 2018 年 1 月 1 日起，资管产品管理人运营资管产品过程中发生的增值税应税行为，暂适用简易计税方法，按照 3% 的征收率缴纳增值税，资管产品管理人未分别核算资管产品运营业务和其他业务的销售额和增值税应纳税额的除外。

（3）城市维护建设税、教育费附加、地方教育附加

根据《中华人民共和国城市维护建设税暂行条例（2011 年修订）》、《征收教育费附加的暂行规定（2011 年修订）》及相关地方教育附加的征收规定，凡缴纳消费税、增值税、营业税的单位和个人，都应当依照规定缴纳城市维护建设税、教育费附加（除按照相关规定缴纳农村教育事业费附加的单位外）及地方教育费附加。

（4）企业所得税

根据财政部、国家税务总局财税[2004]78 号文《关于证券投资基金税收政策的通知》的规定，自 2004 年 1 月 1 日起，对证券投资基金（封闭式证券投资基金，开放式证券投资基金）管理人运用基金买卖股票、债券的差价收入，继续免征企业所得税；

根据财政部、国家税务总局财税[2005]103 号文《关于股权分置试点改革有关税收政策问题的通知》的规定，股权分置改革中非流通股股东通过对价方式向流通股股东支付的股份、现金等收入，暂免征收流通股股东应缴纳的企业所得税；

根据财政部、国家税务总局财税[2008]1 号文《关于企业所得税若干优惠政策的通知》的规定，对证券投资基金从证券市场中取得的收入，包括买卖股票、债券的差价收入，股权的股息、红利收入，债券的利息收入及其他收入，暂不征收企业所得税。

（5）个人所得税

根据财政部、国家税务总局财税[2005]103 号文《关于股权分置试点改革有关税收政策问题的通知》的规定，股权分置改革中非流通股股东通过对价方式向流通股股东支付的股份、现金等收入，暂免征收流通股股东应缴纳的个人所得税；

根据财政部、国家税务总局财税[2008]132 号文《财政部、国家税务总局关于储蓄存款利息所得有关个人所得税政策的通知》的规定，自 2008 年 10 月 9 日起，对储蓄存款利息所得暂免征收个人所得税；

根据财政部、国家税务总局、中国证监会财税[2012]85 号文《关于实施上市公司股息红利差别化个人所得税政策有关问题的通知》的规定，自 2013 年 1 月 1 日起，证券投资基金从公开发行和转让市场取得的上市公司股票，持股期限在 1 个月以内（含 1 个月）的，其股息红利所得全额计入应纳税所得额；持股期限在 1 个月以上至 1 年（含 1 年）的，暂减按 50% 计入应纳税所得额；持股期限超过 1 年的，暂减按 25% 计入应纳税所得额。上述所得统一适用 20% 的税率计征个人所得税；

根据财政部、国家税务总局、中国证监会财税[2015]101 号文《关于上市公司股息红利差别化个人所得税政策有关问题的通知》的规定，自 2015 年 9 月 8 日起，证券投资基金从公开发行和转让市场取得的上市公司股票，持股期限超过 1 年的，股息红利所得暂免征收个人所得税。

7.4.7 重要财务报表项目的说明

7.4.7.1 银行存款

单位：人民币元

项目	本期末 2022 年 12 月 31 日	上年度末 2021 年 12 月 31 日
活期存款	1,696,924.30	3,075,800.09
等于：本金	1,696,734.06	3,075,800.09
加：应计利息	190.24	-
减：坏账准备	-	-
定期存款	-	-
等于：本金	-	-
加：应计利息	-	-
减：坏账准备	-	-
其中：存款期限 1 个月以内	-	-
存款期限 1-3 个月	-	-
存款期限 3 个月以上	-	-
其他存款	-	-
等于：本金	-	-
加：应计利息	-	-
减：坏账准备	-	-
合计	1,696,924.30	3,075,800.09

7.4.7.2 交易性金融资产

单位：人民币元

项目		本期末 2022 年 12 月 31 日			
		成本	应计利息	公允价值	公允价值变动
股票		112,842,898.07	-	112,023,943.20	-818,954.87
贵金属投资-金交所黄金合约		-	-	-	-
债券	交易所市场	-	-	-	-
	银行间市场	320,409,222.30	4,404,330.79	320,076,330.79	-4,737,222.30
	合计	320,409,222.30	4,404,330.79	320,076,330.79	-4,737,222.30
资产支持证券		-	-	-	-
基金		-	-	-	-
其他		0.00	0.00	0.00	0.00
合计		433,252,120.37	4,404,330.79	432,100,273.99	-5,556,177.17
项目		上年度末 2021 年 12 月 31 日			
		成本	应计利息	公允价值	公允价值变动
股票		115,377,197.13	-	121,793,529.10	6,416,331.97
贵金属投资-金交所黄金合约		-	-	-	-
债券	交易所市场	-	-	-	-
	银行间市场	514,514,652.19	-	515,441,000.00	926,347.81
	合计	514,514,652.19	-	515,441,000.00	926,347.81
资产支持证券		-	-	-	-
基金		-	-	-	-
其他		-	-	-	-
合计		629,891,849.32	-	637,234,529.10	7,342,679.78

7.4.7.3 衍生金融资产/负债

7.4.7.3.1 衍生金融资产/负债期末余额

单位：人民币元

项目	本期末 2022 年 12 月 31 日			
	合同/名义 金额	公允价值		备注
		资产	负债	
利率衍生工具	-	-	-	
货币衍生工具	-	-	-	
权益衍生	-21,754,560.00	-	-	

工具				
其中：股指期货投资	-21,754,560.00			
其他衍生工具	-			
合计	-21,754,560.00			
项目	上年度末 2021年12月31日			
	合同/名义 金额	公允价值		备注
		资产	负债	
利率衍生工具	-			
货币衍生工具	-			
权益衍生工具	-23,873,360.03			
其中：股指期货投资	-23,873,360.03			
其他衍生工具	-			
合计	-23,873,360.03			

注：衍生金融资产项下的权益衍生工具为股指期货投资，净额为人民币 0.00 元。在当日无负债结算制度下，结算准备金已包括所持股股指期货投资产生的持仓损益，则衍生金融资产项下的股指期货投资与相关的期货暂收款（结算所得的持仓损益）之间抵销后的净额为人民币 0.00 元。于本报告期末，本基金持有 1.00 手 IF2301 空头持仓，合约市值为人民币-1,165,800.00 元，公允价值变动为人民币 26,040.00 元；18.00 手 IF2303 空头持仓，合约市值为人民币-21,082,680.00 元，公允价值变动为人民币-519,960.00 元。上述股指期货投资合约市值合计人民币-22,248,480.00 元，公允价值变动合计人民币-493,920.00 元，抵销相关期货暂收款人民币 493,920.00 元后的净额为人民币 0.00 元。

7.4.7.3.2 期末基金持有的期货合约情况

单位：人民币元

代码	名称	持仓量（买/卖）	合约市值	公允价值变动
IF2301	IF2301	-1.00	-1,165,800.00	26,040.00
IF2303	IF2303	-18.00	-21,082,680.00	-519,960.00
合计				-493,920.00
减：可抵销期货暂收款				-493,920.00
净额				0.00

7.4.7.3.3 期末基金持有的黄金衍生品情况

7.4.7.4 买入返售金融资产

7.4.7.4.1 各项买入返售金融资产期末余额

单位：人民币元

项目	本期末 2022 年 12 月 31 日	
	账面余额	其中：买断式逆回购
交易所市场	25,009,649.95	-
银行间市场	-	-
合计	25,009,649.95	-
项目	上年度末 2021 年 12 月 31 日	
	账面余额	其中：买断式逆回购
交易所市场	37,100,000.00	-
银行间市场	-	-
合计	37,100,000.00	-

7.4.7.4.2 期末买断式逆回购交易中取得的债券

本基金本报告期末及上年度末未持有买断式逆回购交易中取得的债券。

7.4.7.4.3 按预期信用损失一般模型计提减值准备的说明

无

7.4.7.5 债权投资

无

7.4.7.6 其他债权投资

无

7.4.7.7 其他权益工具投资

无

7.4.7.8 其他资产

单位：人民币元

项目	本期末 2022 年 12 月 31 日	上年度末 2021 年 12 月 31 日
应收利息	-	6,448,581.82
其他应收款	-	-
待摊费用	-	-
合计	-	6,448,581.82

7.4.7.9 其他负债

单位：人民币元

项目	本期末 2022 年 12 月 31 日	上年度末 2021 年 12 月 31 日
应付券商交易单元保证金	-	-

应付赎回费	-	-
应付证券出借违约金	-	-
应付交易费用	26,852.60	190,174.98
其中：交易所市场	22,390.33	186,925.90
银行间市场	4,462.27	3,249.08
应付利息	-	-
预提费用	170,000.00	140,000.00
合计	196,852.60	330,174.98

7.4.7.10 实收基金

金额单位：人民币元

项目	本期 2022年1月1日至2022年12月31日	
	基金份额（份）	账面金额
上年度末	680,559,746.31	680,559,746.31
本期申购	398,524,130.93	398,524,130.93
本期赎回（以“-”号填列）	-616,364,320.66	-616,364,320.66
基金拆分/份额折算前	-	-
基金拆分/份额折算调整	-	-
本期申购	-	-
本期赎回（以“-”号填列）	-	-
本期末	462,719,556.58	462,719,556.58

注：申购含红利再投以及转换入份(金)额，赎回含转换出份(金)额。

7.4.7.11 其他综合收益

无

7.4.7.12 未分配利润

单位：人民币元

项目	已实现部分	未实现部分	未分配利润合计
本期期初	885,731.44	10,115,989.17	11,001,720.61
本期利润	5,857,606.31	-13,529,776.98	-7,672,170.67
本期基金份额交易产生的变动数	-2,043,912.80	-1,307,388.78	-3,351,301.58
其中：基金申购款	1,056,456.99	5,685,620.79	6,742,077.78
基金赎回款	-3,100,369.79	-6,993,009.57	-10,093,379.36
本期已分配利润	-	-	-
本期末	4,699,424.95	-4,721,176.59	-21,751.64

7.4.7.13 存款利息收入

单位：人民币元

项目	本期 2022年1月1日至2022年12月31日	上年度可比期间 2021年8月10日（基金合同生效日）至2021年12月31日

活期存款利息收入	52,283.61	20,068.19
定期存款利息收入	-	-
其他存款利息收入	-	45,733.33
结算备付金利息收入	516,389.77	850,393.75
其他	723.62	256.40
合计	569,397.00	916,451.67

7.4.7.14 股票投资收益

7.4.7.14.1 股票投资收益项目构成

7.4.7.14.2 股票投资收益——买卖股票差价收入

单位：人民币元

项目	本期 2022年1月1日至2022年12月31日	上年度可比期间 2021年8月10日（基金合同生效日）至2021年12月31日
卖出股票成交总额	246,326,104.57	141,852,033.79
减：卖出股票成本总额	262,628,687.87	143,700,841.66
减：交易费用	811,019.26	-
买卖股票差价收入	-17,113,602.56	-1,848,807.87

7.4.7.14.3 股票投资收益——证券出借差价收入

无

7.4.7.15 债券投资收益

7.4.7.15.1 债券投资收益项目构成

单位：人民币元

项目	本期 2022年1月1日至2022年12月31日	上年度可比期间 2021年8月10日（基金合同生效日）至2021年12月31日
债券投资收益——利息收入	14,778,167.95	-
债券投资收益——买卖债券（债转股及债券到期兑付）差价收入	1,638,373.27	-149,700.00
债券投资收益——赎回差价收入	-	-
债券投资收益——申购差价收入	-	-
合计	16,416,541.22	-149,700.00

7.4.7.15.2 债券投资收益——买卖债券差价收入

单位：人民币元

项目	本期 2022年1月1日至2022年12月31日	上年度可比期间 2021年8月10日（基金合同生效日）至2021年12月31日
卖出债券（债转股及债券到期兑付）成交总额	1,826,715,692.22	91,299,756.71
减：卖出债券（债转股及债券到期兑付）成本总额	1,807,559,732.76	90,435,780.00
减：应计利息总额	17,491,999.15	1,013,676.71
减：交易费用	25,587.04	-
买卖债券差价收入	1,638,373.27	-149,700.00

7.4.7.15.3 债券投资收益——赎回差价收入

无

7.4.7.15.4 债券投资收益——申购差价收入

无

7.4.7.16 资产支持证券投资收益

本基金本报告期内及上年度可比期间无资产支持证券投资收益。

7.4.7.17 贵金属投资收益

本基金本报告期内及上年度可比期间无贵金属投资收益。

7.4.7.18 衍生工具收益

7.4.7.18.1 衍生工具收益——买卖权证差价收入

无

7.4.7.18.2 衍生工具收益——其他投资收益

单位：人民币元

项目	本期收益金额 2022年1月1日至2022年12月31日	上年度可比期间 收益金额 2021年8月10日（基金合同生效日）至2021年12月31日
股指期货投资收益	5,635,047.30	-932,360.03

7.4.7.19 股利收益

单位：人民币元

项目	本期 2022年1月1日至2022年12月31日	上年度可比期间 2021年8月10日（基金合同生效日）至2021年12月31日
股票投资产生的股利收益	4,489,892.71	474,185.12
其中：证券出借权益补偿收入	-	-

基金投资产生的股利收益	-	-
合计	4,489,892.71	474,185.12

7.4.7.20 公允价值变动收益

单位：人民币元

项目名称	本期 2022年1月1日至2022年 12月31日	上年度可比期间 2021年8月10日(基金合 同生效日)至2021年12月31 日
1. 交易性金融资产	-12,898,856.95	7,342,679.78
股票投资	-7,235,286.84	6,416,331.97
债券投资	-5,663,570.11	926,347.81
资产支持证券投资	-	-
基金投资	-	-
贵金属投资	-	-
其他	-	-
2. 衍生工具	-630,920.03	137,000.03
权证投资	-	-
期货投资	-630,920.03	137,000.03
3. 其他	-	-
减：应税金融商品公允价值 变动产生的预估增值税	-	-
合计	-13,529,776.98	7,479,679.81

7.4.7.21 其他收入

单位：人民币元

项目	本期 2022年1月1日至2022年12月 31日	上年度可比期间 2021年8月10日(基金合 同生效日)至2021年12月 31日
基金赎回费收入	432,030.15	391,682.92
基金转换费收入	0.76	0.03
合计	432,030.91	391,682.95

注：1. 本基金的赎回费率按持有期间递减，不低于赎回费总额的 25% 归入基金资产。

2. 本基金的转换费由申购补差费和转出基金的赎回费两部分构成，其中不低于转出基金的赎回费的 25% 归入转出基金的基金资产。

7.4.7.22 信用减值损失

本基金本报告期无信用减值损失。

7.4.7.23 其他费用

单位：人民币元

项目	本期	上年度可比期间
----	----	---------

	2022 年 1 月 1 日至 2022 年 12 月 31 日	2021 年 8 月 10 日（基金合同生效日）至 2021 年 12 月 31 日
审计费用	50,000.00	70,000.00
信息披露费	120,000.00	70,000.00
证券出借违约金	-	-
账户维护费	36,000.00	3,000.00
其他	-	400.00
上清所 CFCA 证书服务费	1,200.00	100.00
交易费用	-	563,829.73
合计	207,200.00	707,329.73

7.4.8 或有事项、资产负债表日后事项的说明

7.4.8.1 或有事项

截至资产负债表日，本基金无需要披露的或有事项。

7.4.8.2 资产负债表日后事项

截至财务报表批准报出日，本基金无需要披露的资产负债表日后事项。

7.4.9 关联方关系

关联方名称	与本基金的关系
华宝基金管理有限公司（“华宝基金”）	基金管理人, 注册登记机构, 基金销售机构
平安银行股份有限公司（“平安银行”）	基金托管人
华宝信托有限责任公司（“华宝信托”）	基金管理人的股东
华平资产管理有限合伙 (Warburg Pincus Asset Management, L.P.)	基金管理人的股东
江苏省铁路集团有限公司（“江苏铁集”）	基金管理人的股东
中国宝武钢铁集团有限公司（“宝武集团”）	华宝信托的最终控制人
华宝证券股份有限公司（“华宝证券”）	受宝武集团控制的公司, 基金销售机构
华宝投资有限公司（“华宝投资”）	受宝武集团控制的公司
宝武集团财务有限责任公司（“宝武财务”）	受宝武集团控制的公司

注：1. 下述关联交易均在正常业务范围内按一般商业条款订立。

2. 根据华宝基金股东会第十一次会议决议，并经中国证监会证监许可[2022]888 号《关于核准华宝基金管理有限公司变更股权的批复》核准，华平资产管理有限合伙 (Warburg Pincus Asset Management, L.P.) 将其持有的华宝基金 20% 股权转让给江苏省铁路集团有限公司，并于 2022 年 5 月 24 日完成了工商变更登记手续。

7.4.10 本报告期及上年度可比期间的关联方交易

7.4.10.1 通过关联方交易单元进行的交易

本基金本报告期内及上年度可比期间未通过关联方交易单元进行交易。

7.4.10.2 关联方报酬

7.4.10.2.1 基金管理费

单位：人民币元

项目	本期 2022年1月1日至2022年12月31日	上年度可比期间 2021年8月10日（基金合同生效日）至2021年12月31日
当期发生的基金应支付的管理费	4,140,464.66	1,613,024.42
其中：支付销售机构的客户维护费	444,090.42	108,977.33

注：基金管理费每日计提，按月支付。基金管理费按前一日的基金资产净值的 0.60%的年费率计提。计算方法如下：

$$H = E \times 0.60\% \div \text{当年天数}$$

H 为每日应计提的基金管理费

E 为前一日的基金资产净值。

7.4.10.2.2 基金托管费

单位：人民币元

项目	本期 2022年1月1日至2022年12月31日	上年度可比期间 2021年8月10日（基金合同生效日）至2021年12月31日
当期发生的基金应支付的托管费	690,077.38	268,837.42

注：基金托管费每日计提，按月支付。基金托管费按前一日的基金资产净值的 0.10%的年费率计提。计算方法如下：

$$H = E \times 0.10\% \div \text{当年天数}$$

H 为每日应计提的基金托管费

E 为前一日的基金资产净值

7.4.10.3 与关联方进行银行间同业市场的债券(含回购)交易

单位：人民币元

本期 2022年1月1日至2022年12月31日						
银行间市场交易的各关联方名称	债券交易金额		基金逆回购		基金正回购	
	基金买入	基金卖出	交易金额	利息收入	交易金额	利息支出
平安银行	43,751,122.74	70,470,533.70	-	-	-	-
上年度可比期间 2021年8月10日（基金合同生效日）至2021年12月31日						
银行间市场交易的各关联方名称	债券交易金额		基金逆回购		基金正回购	
	基金买入	基金卖出	交易金额	利息收入	交易金额	利息支出

-	-	-	-	-	-	-
---	---	---	---	---	---	---

7.4.10.4 报告期内转融通证券出借业务发生重大关联交易事项的说明

7.4.10.4.1 与关联方通过约定申报方式进行的适用固定期限费率的证券出借业务的情况

本基金本报告期内及上年度可比期间无转融通证券出借业务。

7.4.10.4.2 与关联方通过约定申报方式进行的适用市场化期限费率的证券出借业务的情况

7.4.10.5 各关联方投资本基金的情况

7.4.10.5.1 报告期内基金管理人运用固有资金投资本基金的情况

本报告期内及上年度可比期间基金管理人未运用固有资金投资本基金。

7.4.10.5.2 报告期末除基金管理人之外的其他关联方投资本基金的情况

本报告期末及上年度末除基金管理人外其他关联方未投资本基金。

7.4.10.6 由关联方保管的银行存款余额及当期产生的利息收入

单位：人民币元

关联方名称	本期 2022年1月1日至2022年12月31日		上年度可比期间 2021年8月10日（基金合同生效日）至2021年12月31日	
	期末余额	当期利息收入	期末余额	当期利息收入
平安银行股份有限公司	1,696,924.30	52,283.61	3,075,800.09	20,068.19

注：本基金的银行存款由基金托管人平安银行股份有限公司保管，按银行同业利率计息。

7.4.10.7 本基金在承销期内参与关联方承销证券的情况

本基金本报告期内及上年度可比期间无在承销期内参与关联方承销证券的情况。

7.4.10.8 其他关联交易事项的说明

本基金本报告期及上年度可比期间无须作说明的其他关联交易事项。

7.4.11 利润分配情况

本基金本报告期内未进行利润分配。

7.4.12 期末（2022年12月31日）本基金持有的流通受限证券

7.4.12.1 因认购新发/增发证券而于期末持有的流通受限证券

金额单位：人民币元

7.4.12.1.1 受限证券类别：股票										
证券代码	证券名称	成功认购日	受限期	流通受限类型	认购价格	期末估值单价	数量 (单位：股)	期末成本总额	期末估值总额	备注

301095	广立微	2022年7月28日	6个月	新股锁定	58.00	86.49	502	29,116.00	43,417.98	-
301115	建科股份	2022年8月23日	6个月	新股锁定	42.05	24.04	625	26,281.25	15,025.00	-
301171	易点天下	2022年8月10日	6个月	新股锁定	18.18	17.72	985	17,907.30	17,454.20	-
301227	森鹰窗业	2022年9月16日	6个月	新股锁定	38.25	29.49	284	10,863.00	8,375.16	-
301273	瑞晨环保	2022年10月11日	6个月	新股锁定	37.89	37.79	277	10,495.53	10,467.83	-
301283	聚胶股份	2022年8月26日	6个月	新股锁定	52.69	51.41	235	12,382.15	12,081.35	-
301308	江波龙	2022年7月27日	6个月	新股锁定	55.67	56.72	699	38,913.33	39,647.28	-
301309	万得凯	2022年9月8日	6个月	新股锁定	39.00	24.46	228	8,892.00	5,576.88	-
301316	慧博云通	2022年9月29日	6个月	新股锁定	7.60	14.32	359	2,728.40	5,140.88	-
301318	维海德	2022年8月3日	6个月	新股锁定	64.68	41.74	206	13,324.08	8,598.44	-
301326	捷邦科技	2022年9月9日	6个月	新股锁定	51.72	36.62	227	11,740.44	8,312.74	-
301330	熵基科技	2022年8月10日	6个月	新股锁定	43.32	31.31	694	30,064.08	21,729.14	-
301349	信德新材	2022年8月30日	6个月	新股锁定	138.88	103.52	131	18,193.28	13,561.12	-
301363	美好医疗	2022年9月28日	6个月	新股锁定	30.66	37.85	445	13,643.70	16,843.25	-
301366	一博科技	2022年9月19日	6个月	新股锁定	65.35	45.09	268	17,513.80	12,084.12	-

		日								
688035	德邦科技	2022年 9月9日	6个月	新股锁定	46.12	48.82	4,981	229,723.72	243,172.42	-
688130	晶华微	2022年 7月22日	6个月	新股锁定	62.98	41.42	3,112	195,993.76	128,899.04	-

注：1. 根据《上海证券交易所科创板股票公开发行自律委员会促进科创板初期企业平稳发行业倡导建议》，本基金获配的科创板股票如经抽签方式确定需要锁定的，锁定期限为自发行人股票上市之日起 6 个月。根据《上海证券交易所科创板上市公司股东以向特定机构投资者询价转让和配售方式减持股份实施细则》，基金通过询价转让受让的股份，在受让后 6 个月内不得转让。

2. 根据《深圳证券交易所创业板首次公开发行证券发行与承销业务实施细则》，发行人和主承销商可以采用摇号限售方式或比例限售方式，安排基金通过网下发行获配的部分创业板股票设置不低于 6 个月的限售期。

3. 基金可使用以基金名义开设的股票账户，选择网上或者网下一种方式进行新股申购。其中基金参与网下申购获得的新股或作为战略投资者参与配售获得的新股，在新股上市后的约定期限内不能自由转让；基金参与网上申购获配的新股，从新股获配日至新股上市日之间不能自由转让。

7.4.12.2 期末持有的暂时停牌等流通受限股票

本基金本报告期末未持有暂时停牌等流通受限股票。

7.4.12.3 期末债券正回购交易中作为抵押的债券

7.4.12.3.1 银行间市场债券正回购

本基金本报告期末无银行间市场债券正回购，因此没有在银行间市场债券正回购交易中作为抵押的债券。

7.4.12.3.2 交易所市场债券正回购

本基金本报告期末无交易所市场债券正回购，因此没有在交易所市场债券正回购交易中作为抵押的债券。

7.4.12.4 期末参与转融通证券出借业务的证券

本基金本报告期末无参与转融通证券出借业务的证券。

7.4.13 金融工具风险及管理

7.4.13.1 风险管理政策和组织架构

本基金是一只混合型的证券投资基金，其长期平均预期风险和预期收益率低于股票型基金，高于债券型基金、货币市场基金。本基金投资的金融工具主要包括股票、债券等。本基金在日常

经营活动中面临的与这些金融工具相关的风险主要包括信用风险、流动性风险及市场风险。本基金的基金管理人从事风险管理的主要目标是争取将以上风险控制在限定的范围之内，使本基金在风险和收益之间取得最佳的平衡以实现“风险和收益相匹配”的风险收益目标。本基金的基金管理人奉行全面风险管理体系的建设，公司内部监督和反馈系统包括内部控制委员会、督察长、合规审计部、风险管理部、各部门负责人和风险控制联络人、各业务岗位。内部控制委员会负责对公司在经营管理和基金运作中的风险进行评估并研究制订相应的控制制度。督察长向董事会负责，总管公司的内控事务并独立地就内控制度的执行情况履行检查、评价、报告和建议职能。风险管理部在督察长指导下对公司内部控制运行情况进行监控，主要针对公司内部控制制度的总体构架和内部控制的目标进行评估并提出改进意见；合规审计部在督察长的领导下对各部门和岗位的内部控制执行情况进行监督和核查，同时对内控的失控点进行查漏并责令改正。本基金的基金管理人根据自身经营特点设立顺序递进、权责统一、严密有效的四层监控防线。第一层监控防线为一线岗位自控与互控；第二层防线为大业务板块内部各部门和部门之间的自控和互控；第三层监控防线为风险管理部和合规审计部对各岗位、各部门、各项业务全面实施的监督反馈；最后是以内部控制委员会为主体的第四层防线，实施对公司各类业务和风险的总体监督、控制，并对风险管理部和合规审计部的工作予以直接指导。本基金的基金管理人对于金融工具的风险管理方法是通过结合定性分析和定量分析方法，估测各种风险产生的可能损失。从定性分析的角度出发，判断风险损失的严重程度和出现风险损失的频度。而从定量分析的角度出发，根据本基金的投资目标，结合基金资产所运用金融工具的特征，通过特定的风险量化指标、模型、日常的量化报告，确定相应置信程度和风险损失的限度，及时可靠地对各种风险进行监督、检查和评估，并通过相应决策，将风险控制在可承受的范围内。

7.4.13.2 信用风险

信用风险是指基金在交易过程中因交易对手未履行合约责任，或者基金所投资证券之发行人出现违约、拒绝支付到期本息等情况，导致基金资产损失和收益变化的风险。本基金的基金管理人在交易前对交易对手的资信状况进行了充分的评估。本基金的银行存款均存放于信用良好的银行，与银行存款相关的信用风险不重大。本基金在交易所进行的交易均以中国证券登记结算有限责任公司为交易对手完成证券交收和款项清算，违约风险可能性很小。本基金的基金管理人建立了信用风险管理流程，通过对投资品种信用等级评估来控制证券发行人的信用风险，且通过分散化投资以分散信用风险。本基金债券投资的信用评级情况按《中国人民银行信用评级管理指导意见》设定的标准统计

7.4.13.2.1 按短期信用评级列示的债券投资

单位：人民币元

短期信用评级	本期末 2022 年 12 月 31 日	上年度末 2021 年 12 月 31 日
A-1	-	-
A-1 以下	-	-
未评级	70,584,774.06	39,943,000.00
合计	70,584,774.06	39,943,000.00

注：债券信用评级取自第三方评级机构的债项评级。

7.4.13.2.2 按短期信用评级列示的资产支持证券投资

本基金本报告期末及上年度末未持有按短期信用评级列示的资产支持证券投资。

7.4.13.2.3 按短期信用评级列示的同业存单投资

本基金本报告期末及上年度末未持有按短期信用评级列示的同业存单投资。

7.4.13.2.4 按长期信用评级列示的债券投资

单位：人民币元

长期信用评级	本期末 2022 年 12 月 31 日	上年度末 2021 年 12 月 31 日
AAA	109,881,386.86	80,294,000.00
AAA 以下	20,142,055.89	-
未评级	119,468,113.98	395,204,000.00
合计	249,491,556.73	475,498,000.00

注：债券信用评级取自第三方评级机构的债项评级。

7.4.13.2.5 按长期信用评级列示的资产支持证券投资

本基金本报告期末及上年度末无按长期信用评级列示的资产支持证券投资。

7.4.13.2.6 按长期信用评级列示的同业存单投资

本基金本报告期末及上年度末无按长期信用评级列示的同业存单投资。

7.4.13.3 流动性风险

流动性风险是指基金在履行与金融负债有关的义务时遇到资金短缺的风险。本基金的流动性风险一方面来自于基金份额持有人可随时要求赎回其持有的基金份额，另一方面来自于投资品种所处的交易市场不活跃而带来的变现困难或因投资集中而无法在市场出现剧烈波动的情况下以合理的价格变现。针对兑付赎回资金的流动性风险，本基金的基金管理人每日对本基金的申购赎回情况进行严密监控并预测流动性需求，保持基金投资组合中的可用现金头寸与之相匹配。本基金的基金管理人在基金合同中设计了巨额赎回条款，约定在非常情况下赎回申请的处理方式，控制因开放申购赎回模式带来的流动性风险，有效保障基金持有人利益。于本报告期末，本基金所承担的其他金融负债的合约约定到期日均为一个月以内且不计息，可赎回基金份额净值（所有者

权益)无固定到期日且不计息,因此账面余额约为未折现的合约到期现金流量。

7.4.13.3.1 报告期内本基金组合资产的流动性风险分析

本基金的基金管理人在基金运作过程中严格按照《公开募集证券投资基金运作管理办法》及《公开募集开放式证券投资基金流动性风险管理规定》(自 2017 年 10 月 1 日起施行)等法规的要求对本基金组合资产的流动性风险进行管理,通过独立的风险管理部门对本基金的组合持仓集中度指标、流通受限制的投资品种比例以及组合在短期内变现能力的综合指标等流动性指标进行持续的监测和分析。本基金投资于一家公司发行的证券市值不超过基金资产净值的 10%,且本基金与由本基金的基金管理人管理的其他基金共同持有一家上市公司发行的证券不得超过该证券的 10%,本基金与由本基金的基金管理人管理的其他开放式基金共同持有一家上市公司发行的可流通股票不得超过该上市公司可流通股票的 15%,本基金与由本基金的基金管理人管理的全部投资组合持有一家上市公司发行的可流通股票,不得超过该上市公司可流通股票的 30%(完全按照有关指数构成比例进行证券投资的开放式基金及中国证监会认定的特殊投资组合不受上述比例限制)。本基金所持大部分证券在银行间同业市场上市,其余亦可在证券交易所交易。此外,本基金可通过卖出回购金融资产方式借入短期资金应对流动性需求,其上限一般不超过基金持有的债券投资的公允价值。本基金主动投资于流动性受限资产的市值合计不得超过基金资产净值的 15%。本基金的基金管理人每日对基金组合资产中 7 个工作日可变现资产的可变现价值进行审慎评估与测算,确保每日确认的净赎回申请不得超过 7 个工作日可变现资产的可变现价值。本报告期内,基金管理人坚持组合管理、分散投资的基本原则,严格按照法律法规的有关规定和基金合同约定的投资范围与比例限制实施投资管理。本基金所持证券均在证券交易所或银行间同业市场交易,不存在具有重大流动性风险的投资品种。同时,本基金的基金管理人通过合理分散逆回购交易的到期日与交易对手的集中度,按照穿透原则对交易对手的财务状况、偿付能力及杠杆水平等进行必要的尽职调查与严格的准入管理,以及对不同的交易对手实施交易额度管理并进行动态调整等措施严格管理本基金从事逆回购交易的流动性风险和交易对手风险。此外,本基金的基金管理人建立了逆回购交易质押品管理制度:根据质押品的资质确定质押率水平;持续监测质押品的风险状况与价值变动以确保质押品按公允价值计算足额;开展逆回购交易时,可接受质押品的资质要求与基金合同约定的投资范围保持一致。

7.4.13.4 市场风险

市场风险是指基金所持金融工具的公允价值或未来现金流量因所处市场各类价格因素的变动而发生波动的风险,包括利率风险、外汇风险和其他价格风险。

7.4.13.4.1 利率风险

利率风险是指金融工具的公允价值或现金流量受市场利率变动而发生波动的风险。利率敏感性金融工具均面临由于市场利率上升而导致公允价值下降的风险，其中浮动利率类金融工具还面临每个付息期间结束根据市场利率重新定价时对于未来现金流影响的风险。本基金的基金管理人定期对本基金面临的利率敏感性缺口进行监控，并通过调整投资组合的久期等方法对上述利率风险进行管理。本基金持有及承担的大部分金融资产和金融负债不计息，因此本基金的收入及经营活动的现金流量在很大程度上独立于市场利率变化。本基金持有的利率敏感性资产主要为银行存款、结算备付金、存出保证金、交易性金融资产和买入返售金融资产等。

7.4.13.4.1.1 利率风险敞口

单位：人民币元

本期末 2022 年 12 月 31 日	1 年以内	1-5 年	5 年以上	不计息	合计
资产					
银行存款	1,696,924.30	-	-	-	1,696,924.30
结算备付金	1,602,141.91	-	-	-	1,602,141.91
存出保证金	32,006.56	-	-	2,669,817.60	2,701,824.16
交易性金融资产	80,669,116.53	239,407,214.26	-	112,023,943.20	432,100,273.99
买入返售金融资产	25,009,649.95	-	-	-	25,009,649.95
应收清算款	-	-	-	79,813.36	79,813.36
资产总计	109,009,839.25	239,407,214.26	-	114,773,574.16	463,190,627.67
负债					
应付管理人报酬	-	-	-	237,971.03	237,971.03
应付托管费	-	-	-	39,661.82	39,661.82
应交税费	-	-	-	18,337.28	18,337.28
其他负债	-	-	-	196,852.60	196,852.60
负债总计	-	-	-	492,822.73	492,822.73
利率敏感度缺口	109,009,839.25	239,407,214.26	-	-114,280,751.43	462,697,804.94
上年度末 2021 年 12 月 31 日					
资产					
银行存款	3,075,800.09	-	-	-	3,075,800.09
结算备付金	5,180,473.76	-	-	-	5,180,473.76
存出保证金	2,894,754.52	-	-	-	2,894,754.52
交易性金融资产	90,288,000.00	324,063,000.00	101,090,000.00	121,793,529.10	637,234,529.10
买入返售金融资产	37,100,000.00	-	-	-	37,100,000.00
应收清算款	-	-	-	1,276,275.19	1,276,275.19
其他资产	-	-	-	6,448,581.82	6,448,581.82
资产总计	138,539,028.37	324,063,000.00	101,090,000.00	129,518,386.11	693,210,414.48
负债					
应付管理人报酬	-	-	-	373,106.47	373,106.47

应付托管费	-	-	-	62,184.41	62,184.41
应付清算款	-	-	-	874,642.33	874,642.33
应交税费	-	-	-	8,839.37	8,839.37
其他负债	-	-	-	330,174.98	330,174.98
负债总计	-	-	-	1,648,947.56	1,648,947.56
利率敏感度缺口	138,539,028.37	324,063,000.00	101,090,000.00	127,869,438.55	691,561,466.92

注：表中所示为本基金资产及负债的账面价值，并按照合约规定的利率重新定价日或到期日孰早者予以分类。

7.4.13.4.1.2 利率风险的敏感性分析

假设	除市场利率以外的其他市场变量保持不变		
	相关风险变量的变动	对资产负债表日基金资产净值的影响金额（单位：人民币元）	
		本期末（2022年12月31日）	上年度末（2021年12月31日）
分析	市场利率上升 25 个基点	-1,398,690.02	-4,147,567.94
	市场利率下降 25 个基点	1,410,488.70	4,197,357.59

7.4.13.4.2 外汇风险

外汇风险是指金融工具的公允价值或未来现金流量因外汇汇率变动而发生波动的风险。本基金的所有资产及负债以人民币计价，因此无重大外汇风险。

7.4.13.4.3 其他价格风险

其他价格风险是指基金所持金融工具的公允价值或未来现金流量因除市场利率和外汇汇率以外的市场价格因素变动而发生波动的风险。本基金主要投资于证券交易所上市或银行间同业市场交易的股票和债券，所面临的其他价格风险来源于单个证券发行主体自身经营情况或特殊事项的影响，也可能来源于证券市场整体波动的影响。本基金的基金管理人在构建和管理投资组合的过程中，采用“自上而下和自下而上相结合”的策略，通过对宏观经济情况及政策的分析，结合证券市场运行情况，做出资产配置及投资组合构建的策略；通过对单个证券的定性分析及定量分析，选择符合基金合同约定范围的投资品种进行投资。本基金的基金管理人定期结合宏观及微观环境的变化，对投资策略、资产配置、投资组合进行修正，来主动应对可能发生的市场价格风险。本基金的股票投资比例为基金资产的 60%-95%（其中投资于港股通标的股票的比例不超过股票资产的 20%），投资于新兴成长主题股票的比例不低于非现金基金资产的 80%；每个交易日日终在扣除

股指期货、国债期货合约需缴纳的交易保证金后，本基金保留的现金（不包括结算备付金、存出保证金、应收申购款等）或到期日在一年以内的政府债券不低于基金资产净值的 5%；股指期货的投资比例依照法律法规或监管机构的规定执行。此外，本基金的基金管理人每日对本基金所持有的证券价格实施监控，定期运用多种定量方法对基金进行风险度量，包括 VaR（Value at Risk）指标等来测试本基金面临的潜在价格风险，及时可靠地对风险进行跟踪和控制。

7.4.13.4.3.1 其他价格风险敞口

金额单位：人民币元

项目	本期末 2022 年 12 月 31 日		上年度末 2021 年 12 月 31 日	
	公允价值	占基金资产净值 比例 (%)	公允价值	占基金资产净值 比例 (%)
交易性金融资产—股票投资	112,023,943.20	24.21	121,793,529.10	17.61
交易性金融资产—基金投资	-	-	-	-
交易性金融资产—贵金属投资	-	-	-	-
衍生金融资产—权证投资	-	-	-	-
其他	-	-	-	-
合计	112,023,943.20	24.21	121,793,529.10	17.61

注：其他包含在期货交易所交易的期货投资，在当日无负债结算制度下，期货投资与相关的期货暂收款（结算所得的持仓损益）之间抵销后的净额为 0。

7.4.13.4.3.2 其他价格风险的敏感性分析

假设	除业绩比较基准以外的其他市场变量保持不变		
相关风险变量的变动	对资产负债表日基金资产净值的影响金额（单位：人民币元）		
	本期末（2022 年 12 月 31 日）	上年度末（2021 年 12 月 31 日）	
分析	1. 业绩比较基准上升 5%	13,079,982.74	-
	2. 业绩比较基准下降 5%	-13,079,982.74	-

注：于上年度末，本基金成立尚未满一年，无足够历史经验数据计算其他价格风险对基金资产净

值的影响。

7.4.14 公允价值

7.4.14.1 金融工具公允价值计量的方法

公允价值计量结果所属的层次，由对公允价值计量整体而言具有重要意义的输入值所属的最低层次决定：第一层次：相同资产或负债在活跃市场上未经调整的报价；第二层次：除第一层次输入值外相关资产或负债直接或间接可观察的输入值；第三层次：相关资产或负债的不可观察输入值。

7.4.14.2 持续的以公允价值计量的金融工具

7.4.14.2.1 各层次金融工具的公允价值

单位：人民币元

公允价值计量结果所属的层次	本期末 2022 年 12 月 31 日	上年度末 2021 年 12 月 31 日
第一层次	111,413,556.37	121,349,125.91
第二层次	320,076,330.79	515,446,504.49
第三层次	610,386.83	438,898.70
合计	432,100,273.99	637,234,529.10

7.4.14.2.2 公允价值所属层次间的重大变动

对于证券交易所上市的证券等，若出现重大事项停牌、交易不活跃、或属于非公开发行等情况，本基金分别于停牌日至交易恢复活跃日期间、交易不活跃期间及限售期间不将相关证券等的公允价值列入第一层次；并根据估值调整中采用的对公允价值计量整体而言具有重要意义的输入值所属的最低层次，确定相关证券公允价值应属第二层次或第三层次。

7.4.14.2.3 第三层次公允价值余额及变动情况

7.4.14.2.3.1 第三层次公允价值余额及变动情况

项目	本期 2022 年 1 月 1 日至 2022 年 12 月 31 日		
	交易性金融资产		合计
	债券投资	股票资产	
期初余额	-	438,898.70	438,898.70
当期购买	-	-	-
当期出售/结算	-	-	-
转入第三层次	-	687,775.82	687,775.82

转出第三层次	-	396,248.13	396,248.13
当期利得或损失总额	-	-120,039.56	-120,039.56
其中：计入损益的利得或损失	-	-120,039.56	-120,039.56
计入其他综合收益的利得或损失	-	-	-
期末余额	-	610,386.83	610,386.83
期末仍持有的第三层次金融资产计入本期损益的未实现利得或损失的变动——公允价值变动损益	-	-77,388.99	-77,388.99
项目	上年度可比同期 2021年8月10日（基金合同生效日）至2021年12月31日		
	交易性金融资产		合计
	债券投资	股票资产	
期初余额	-	-	-
当期购买	-	297,237.21	297,237.21
当期出售/结算	-	-	-
转入第三层次	-	-	-
转出第三层次	-	-	-
当期利得或损失总额	-	141,661.49	141,661.49
其中：计入损益的利得或损失	-	141,661.49	141,661.49
计入其他综合收益的利得或损失	-	-	-
期末余额	-	438,898.70	438,898.70
期末仍持有的第三层次金融资产计入本期损益的未实现利得或损失的变动——公允价值变动损益	-	141,661.49	141,661.49

7.4.14.2.3.2 使用重要不可观察输入值的第三层次公允价值计量的情况

单位：人民币元

项目	本期末公允价值	采用的估值技术	不可观察输入值		
			名称	范围/加权平均值	与公允价值之间的关系
限售股票	610,386.83	市场法	预期波动率	0.21-2.48	负相关
项目	上年度末公	采用的估值	不可观察输入值		

	允价值	技术	名称	范围/加权平均值	与公允价值之间的关系
限售股票	438,898.70	市场法	预期波动率	0.35-1.77	负相关

7.4.14.3 非持续的以公允价值计量的金融工具的说明

于本报告期末，本基金未持有非持续的以公允价值计量的金融资产(上年度末：同)。

7.4.14.4 不以公允价值计量的金融工具的相关说明

不以公允价值计量的金融资产和负债主要包括应收款项和其他金融负债，其账面价值与公允价值相差很小。

7.4.15 有助于理解和分析会计报表需要说明的其他事项

7.4.15.1 承诺事项

截至资产负债表日，本基金无需要说明的承诺事项。

7.4.15.2 其他事项

截至资产负债表日，本基金无需要说明的其他重要事项。

7.4.15.3 财务报表的批准

本财务报表已于 2023 年 3 月 27 日经本基金的基金管理人批准。

§ 8 投资组合报告

8.1 期末基金资产组合情况

金额单位：人民币元

序号	项目	金额	占基金总资产的比例 (%)
1	权益投资	112,023,943.20	24.19
	其中：股票	112,023,943.20	24.19
2	基金投资	-	-
3	固定收益投资	320,076,330.79	69.10
	其中：债券	320,076,330.79	69.10
	资产支持证券	-	-
4	贵金属投资	-	-
5	金融衍生品投资	-	-
6	买入返售金融资产	25,009,649.95	5.40
	其中：买断式回购的买入返售金融资产	-	-
7	银行存款和结算备付金合计	3,299,066.21	0.71
8	其他各项资产	2,781,637.52	0.60
9	合计	463,190,627.67	100.00

注：本基金本报告期末“固定收益投资”、“买入返售金融资产”、“银行存款和结算备付金合计”

等项目的列报金额已包含对应的“应计利息”和“减值准备”（若有），“其他资产”中的“应收利息”指本基金截至本报告期末已过付息期但尚未收到的利息金额（下同）。

8.2 报告期末按行业分类的股票投资组合

8.2.1 报告期末按行业分类的境内股票投资组合

金额单位：人民币元

代码	行业类别	公允价值（元）	占基金资产净值比例（%）
A	农、林、牧、渔业	798,954.00	0.17
B	采矿业	20,330,854.80	4.39
C	制造业	43,767,346.74	9.46
D	电力、热力、燃气及水生产和供应业	5,874,406.56	1.27
E	建筑业	1,674,592.00	0.36
F	批发和零售业	915,208.00	0.20
G	交通运输、仓储和邮政业	8,733,760.00	1.89
H	住宿和餐饮业	-	-
I	信息传输、软件和信息技术服务业	1,278,392.10	0.28
J	金融业	14,065,855.00	3.04
K	房地产业	11,764,439.00	2.54
L	租赁和商务服务业	343,018.00	0.07
M	科学研究和技术服务业	1,332,185.00	0.29
N	水利、环境和公共设施管理业	-	-
O	居民服务、修理和其他服务业	-	-
P	教育	-	-
Q	卫生和社会工作	170,884.00	0.04
R	文化、体育和娱乐业	974,048.00	0.21
S	综合	-	-
	合计	112,023,943.20	24.21

8.2.2 报告期末按行业分类的港股通投资股票投资组合

本基金本报告期末未持有港股通投资股票。

8.3 期末按公允价值占基金资产净值比例大小排序的所有股票投资明细

金额单位：人民币元

序号	股票代码	股票名称	数量（股）	公允价值（元）	占基金资产净值比例（%）
1	001979	招商蛇口	386,200	4,877,706.00	1.05
2	600048	保利发展	266,500	4,032,145.00	0.87
3	001965	招商公路	435,500	3,383,835.00	0.73
4	601988	中国银行	1,037,600	3,278,816.00	0.71
5	600188	兖矿能源	84,800	2,847,584.00	0.62

6	000983	山西焦煤	239,800	2,793,670.00	0.60
7	601088	中国神华	96,800	2,673,616.00	0.58
8	600325	华发股份	279,600	2,533,176.00	0.55
9	601225	陕西煤业	128,200	2,381,956.00	0.51
10	000937	冀中能源	276,500	1,758,540.00	0.38
11	600519	贵州茅台	1,000	1,727,000.00	0.37
12	601328	交通银行	343,800	1,629,612.00	0.35
13	600919	江苏银行	219,900	1,603,071.00	0.35
14	600027	华电国际	270,700	1,591,716.00	0.34
15	002049	紫光国微	11,380	1,500,111.60	0.32
16	002966	苏州银行	190,350	1,480,923.00	0.32
17	600900	长江电力	69,900	1,467,900.00	0.32
18	002756	永兴材料	15,300	1,410,201.00	0.30
19	601009	南京银行	129,100	1,345,222.00	0.29
20	601668	中国建筑	245,000	1,330,350.00	0.29
21	601006	大秦铁路	198,200	1,323,976.00	0.29
22	600350	山东高速	229,100	1,303,579.00	0.28
23	002003	伟星股份	126,420	1,279,370.40	0.28
24	600938	中国海油	84,004	1,276,860.80	0.28
25	601838	成都银行	81,500	1,246,950.00	0.27
26	600985	淮北矿业	97,200	1,244,160.00	0.27
27	002831	裕同科技	37,400	1,236,818.00	0.27
28	000568	泸州老窖	5,400	1,211,112.00	0.26
29	000550	江铃汽车	88,700	1,191,241.00	0.26
30	600028	中国石化	271,300	1,182,868.00	0.26
31	600160	巨化股份	71,000	1,101,210.00	0.24
32	300347	泰格医药	10,200	1,068,960.00	0.23
33	600348	华阳股份	74,200	1,057,350.00	0.23
34	000596	古井贡酒	3,800	1,014,220.00	0.22
35	601857	中国石油	203,000	1,008,910.00	0.22
36	601000	唐山港	366,100	1,003,114.00	0.22
37	000333	美的集团	19,300	999,740.00	0.22
38	600933	爱柯迪	54,700	996,087.00	0.22
39	600971	恒源煤电	137,700	985,932.00	0.21
40	601098	中南传媒	97,600	974,048.00	0.21
41	002142	宁波银行	28,680	930,666.00	0.20
42	002088	鲁阳节能	39,900	922,488.00	0.20
43	000822	山东海化	114,000	899,460.00	0.19
44	600873	梅花生物	83,900	854,102.00	0.18
45	000975	银泰黄金	76,100	840,144.00	0.18
46	300274	阳光电源	7,100	793,780.00	0.17
47	002516	旷达科技	159,000	779,100.00	0.17
48	600177	雅戈尔	122,400	774,792.00	0.17

49	300693	盛弘股份	13,900	754,492.00	0.16
50	002550	千红制药	120,500	754,330.00	0.16
51	002126	银轮股份	60,600	752,046.00	0.16
52	002206	海利得	124,600	743,862.00	0.16
53	002372	伟星新材	34,700	740,498.00	0.16
54	600025	华能水电	111,200	733,920.00	0.16
55	300496	中科创达	7,200	722,160.00	0.16
56	002884	凌霄泵业	40,340	670,047.40	0.14
57	600886	国投电力	60,700	657,381.00	0.14
58	002371	北方华创	2,900	653,370.00	0.14
59	000963	华东医药	13,800	645,840.00	0.14
60	601128	常熟银行	81,900	618,345.00	0.13
61	000887	中鼎股份	41,500	600,505.00	0.13
62	002459	晶澳科技	9,920	596,092.80	0.13
63	300124	汇川技术	8,300	576,850.00	0.12
64	603086	先达股份	42,860	561,037.40	0.12
65	600642	申能股份	101,700	558,333.00	0.12
66	000858	五粮液	3,000	542,070.00	0.12
67	601615	明阳智能	20,700	522,882.00	0.11
68	600582	天地科技	100,500	522,600.00	0.11
69	601319	中国人保	99,100	517,302.00	0.11
70	000559	万向钱潮	105,900	515,733.00	0.11
71	300750	宁德时代	1,300	511,446.00	0.11
72	300498	温氏股份	25,800	506,454.00	0.11
73	000733	振华科技	4,200	479,766.00	0.10
74	603043	广州酒家	18,400	475,088.00	0.10
75	000776	广发证券	30,200	467,798.00	0.10
76	600399	抚顺特钢	31,200	446,472.00	0.10
77	601111	中国国航	41,900	444,140.00	0.10
78	300395	菲利华	7,600	418,000.00	0.09
79	002407	多氟多	12,500	416,500.00	0.09
80	002267	陕天然气	56,836	409,787.56	0.09
81	300059	东方财富	20,940	406,236.00	0.09
82	688196	卓越新能	7,000	406,140.00	0.09
83	002352	顺丰控股	7,000	404,320.00	0.09
84	600009	上海机场	7,000	403,970.00	0.09
85	600011	华能国际	52,600	400,286.00	0.09
86	002080	中材科技	17,900	383,597.00	0.08
87	002179	中航光电	6,580	380,060.80	0.08
88	000807	云铝股份	33,900	376,968.00	0.08
89	002837	英维克	11,100	369,741.00	0.08
90	600129	太极集团	12,243	368,024.58	0.08
91	000538	云南白药	6,340	344,642.40	0.07

92	600057	厦门象屿	33,400	343,018.00	0.07
93	002938	鹏鼎控股	12,500	343,000.00	0.07
94	002906	华阳集团	10,000	332,200.00	0.07
95	002244	滨江集团	36,400	321,412.00	0.07
96	002991	甘源食品	4,200	320,418.00	0.07
97	603217	元利科技	10,100	314,817.00	0.07
98	000933	神火股份	21,000	314,160.00	0.07
99	002920	德赛西威	2,900	305,486.00	0.07
100	002475	立讯精密	9,500	301,625.00	0.07
101	002714	牧原股份	6,000	292,500.00	0.06
102	002531	天顺风能	18,900	285,957.00	0.06
103	600522	中天科技	17,600	284,240.00	0.06
104	300751	迈为股份	680	280,051.20	0.06
105	000768	中航西飞	10,800	274,860.00	0.06
106	600233	圆通速递	13,400	269,206.00	0.06
107	002738	中矿资源	4,000	266,640.00	0.06
108	601398	工商银行	60,500	262,570.00	0.06
109	002594	比亚迪	1,000	256,970.00	0.06
110	000738	航发控制	10,000	256,400.00	0.06
111	300260	新莱应材	3,800	254,980.00	0.06
112	002328	新朋股份	50,200	251,000.00	0.05
113	300759	康龙化成	3,650	248,200.00	0.05
114	688035	德邦科技	4,981	243,172.42	0.05
115	002154	报喜鸟	56,800	234,016.00	0.05
116	600612	老凤祥	5,400	231,120.00	0.05
117	002129	TCL 中环	6,100	229,726.00	0.05
118	002821	凯莱英	1,500	222,000.00	0.05
119	300760	迈瑞医疗	700	221,179.00	0.05
120	600256	广汇能源	23,100	208,362.00	0.05
121	002384	东山精密	8,100	200,313.00	0.04
122	600026	中远海能	16,400	197,620.00	0.04
123	002304	洋河股份	1,200	192,600.00	0.04
124	002460	赣锋锂业	2,740	190,457.40	0.04
125	002050	三花智控	8,700	184,614.00	0.04
126	688301	奕瑞科技	400	183,152.00	0.04
127	300107	建新股份	34,900	179,386.00	0.04
128	600809	山西汾酒	600	170,994.00	0.04
129	300244	迪安诊断	6,800	170,884.00	0.04
130	600285	羚锐制药	12,800	166,912.00	0.04
131	002891	中宠股份	6,800	151,708.00	0.03
132	688559	海目星	2,600	150,384.00	0.03
133	600887	伊利股份	4,700	145,700.00	0.03
134	000651	格力电器	4,400	142,208.00	0.03

135	601318	中国平安	3,000	141,000.00	0.03
136	601628	中国人寿	3,700	137,344.00	0.03
137	600153	建发股份	10,000	136,500.00	0.03
138	002697	红旗连锁	23,600	132,868.00	0.03
139	300122	智飞生物	1,500	131,745.00	0.03
140	000063	中兴通讯	5,000	129,300.00	0.03
141	601186	中国铁建	16,700	129,091.00	0.03
142	688130	晶华微	3,112	128,899.04	0.03
143	002932	明德生物	2,241	128,342.07	0.03
144	600295	鄂尔多斯	8,200	124,558.00	0.03
145	601390	中国中铁	21,100	117,316.00	0.03
146	600438	通威股份	2,900	111,882.00	0.02
147	002410	广联达	1,800	107,910.00	0.02
148	002487	大金重工	2,600	107,562.00	0.02
149	002202	金风科技	9,600	105,600.00	0.02
150	300014	亿纬锂能	1,200	105,480.00	0.02
151	300316	晶盛机电	1,600	101,696.00	0.02
152	603345	安井食品	600	97,128.00	0.02
153	002230	科大讯飞	2,900	95,207.00	0.02
154	600487	亨通光电	6,100	91,866.00	0.02
155	300775	三角防务	2,400	91,200.00	0.02
156	601126	四方股份	6,200	90,520.00	0.02
157	300373	扬杰科技	1,700	89,420.00	0.02
158	300166	东方国信	10,700	85,493.00	0.02
159	002238	天威视讯	11,000	72,710.00	0.02
160	300450	先导智能	1,800	72,450.00	0.02
161	600583	海油工程	11,700	70,902.00	0.02
162	001301	尚太科技	1,164	68,722.56	0.01
163	600150	中国船舶	3,000	66,840.00	0.01
164	300207	欣旺达	3,000	63,450.00	0.01
165	000498	山东路桥	8,500	58,395.00	0.01
166	300896	爱美客	100	56,635.00	0.01
167	600795	国电电力	12,900	55,083.00	0.01
168	600141	兴发集团	1,800	52,200.00	0.01
169	002291	遥望科技	3,800	49,400.00	0.01
170	301095	广立微	502	43,417.98	0.01
171	301308	江波龙	699	39,647.28	0.01
172	300982	苏文电能	800	39,440.00	0.01
173	301330	熵基科技	694	21,729.14	0.00
174	301201	诚达药业	353	17,932.40	0.00
175	301171	易点天下	985	17,454.20	0.00
176	301363	美好医疗	445	16,843.25	0.00
177	301115	建科股份	625	15,025.00	0.00

178	301349	信德新材	131	13,561.12	0.00
179	301366	一博科技	268	12,084.12	0.00
180	301283	聚胶股份	235	12,081.35	0.00
181	301273	瑞晨环保	277	10,467.83	0.00
182	301318	维海德	206	8,598.44	0.00
183	301227	森鹰窗业	284	8,375.16	0.00
184	301326	捷邦科技	227	8,312.74	0.00
185	301309	万得凯	228	5,576.88	0.00
186	301316	慧博云通	359	5,140.88	0.00

8.4 报告期内股票投资组合的重大变动

8.4.1 累计买入金额超出期初基金资产净值 2%或前 20 名的股票明细

金额单位：人民币元

序号	股票代码	股票名称	本期累计买入金额	占期初基金资产净值比例(%)
1	001979	招商蛇口	5,998,796.00	0.87
2	000932	华菱钢铁	3,229,244.00	0.47
3	601988	中国银行	3,168,946.00	0.46
4	000983	山西焦煤	3,044,566.00	0.44
5	002142	宁波银行	2,877,983.00	0.42
6	000002	万科 A	2,807,442.00	0.41
7	000333	美的集团	2,724,891.00	0.39
8	601009	南京银行	2,390,339.00	0.35
9	600325	华发股份	2,275,012.00	0.33
10	601098	中南传媒	2,198,766.00	0.32
11	600919	江苏银行	2,160,452.00	0.31
12	600048	保利发展	2,154,796.00	0.31
13	600741	华域汽车	2,116,716.00	0.31
14	300750	宁德时代	2,114,840.00	0.31
15	300059	东方财富	2,030,177.00	0.29
16	600348	华阳股份	1,987,599.00	0.29
17	002003	伟星股份	1,987,187.00	0.29
18	002839	张家港行	1,935,767.00	0.28
19	000090	天健集团	1,898,255.00	0.27
20	600594	益佰制药	1,886,498.35	0.27

注：买入金额不包括相关交易费用。

8.4.2 累计卖出金额超出期初基金资产净值 2%或前 20 名的股票明细

金额单位：人民币元

序号	股票代码	股票名称	本期累计卖出金额	占期初基金资产净值比例(%)
1	002142	宁波银行	5,523,455.90	0.80
2	300059	东方财富	4,297,860.77	0.62
3	600741	华域汽车	3,867,326.99	0.56

4	600383	金地集团	3,699,871.00	0.54
5	000002	万科 A	3,122,519.00	0.45
6	000932	华菱钢铁	2,932,993.00	0.42
7	600036	招商银行	2,818,940.00	0.41
8	600690	海尔智家	2,696,169.40	0.39
9	000789	万年青	2,679,766.00	0.39
10	600377	宁沪高速	2,429,280.00	0.35
11	002493	荣盛石化	2,373,120.00	0.34
12	600104	上汽集团	2,191,116.00	0.32
13	601009	南京银行	2,132,203.00	0.31
14	600282	南钢股份	2,045,831.00	0.30
15	300750	宁德时代	2,043,146.00	0.30
16	601238	广汽集团	2,021,698.00	0.29
17	601838	成都银行	2,001,626.00	0.29
18	000333	美的集团	1,995,413.00	0.29
19	000069	华侨城 A	1,980,363.00	0.29
20	002311	海大集团	1,929,575.00	0.28

注：卖出金额不包括相关交易费用。

8.4.3 买入股票的成本总额及卖出股票的收入总额

单位：人民币元

买入股票成本（成交）总额	260,094,388.81
卖出股票收入（成交）总额	246,326,104.57

注：买入股票成本、卖出股票收入均不包括相关交易费用。

8.5 期末按债券品种分类的债券投资组合

金额单位：人民币元

序号	债券品种	公允价值	占基金资产净值比例 (%)
1	国家债券	19,946,531.87	4.31
2	央行票据	-	-
3	金融债券	79,720,701.37	17.23
	其中：政策性金融债	30,314,416.44	6.55
4	企业债券	-	-
5	企业短期融资券	20,323,825.75	4.39
6	中期票据	200,085,271.80	43.24
7	可转债（可交换债）	-	-
8	同业存单	-	-
9	其他	-	-
10	合计	320,076,330.79	69.18

8.6 期末按公允价值占基金资产净值比例大小排序的前五名债券投资明细

金额单位：人民币元

序号	债券代码	债券名称	数量（张）	公允价值	占基金资产净值比例 (%)
----	------	------	-------	------	---------------

1	220206	22 国开 06	300,000	30,314,416.44	6.55
2	102280101	22 河钢集 MTN001	200,000	20,408,517.26	4.41
3	012282454	22 株洲高科 SCP001	200,000	20,323,825.75	4.39
4	102281389	22 西湖文旅 MTN002	200,000	20,180,109.59	4.36
5	2221014	22 杭州联合农 商二级 01	200,000	20,142,055.89	4.35

8.7 期末按公允价值占基金资产净值比例大小排序的所有资产支持证券投资明细

本基金本报告期末未持有资产支持证券。

8.8 报告期末按公允价值占基金资产净值比例大小排序的前五名贵金属投资明细

本基金本报告期末未持有贵金属。

8.9 期末按公允价值占基金资产净值比例大小排序的前五名权证投资明细

本基金本报告期末未持有权证。

8.10 本基金投资股指期货的投资政策

本基金主要利用股指期货进行套期保值或仓位调节操作。当进行空头套期保值时，基金持有的卖出股指期货合约价值，不超过基金持有的股票总市值的 20%，基金通过空头套期保值，一定程度上可以规避市场的系统性风险。当进行多头仓位调节时，基金持有的买入股指期货合约价值，不超过基金资产净值的 10%，基金通过持有股指期货多头合约对股票资产进行替代，可以提高投资效率，赚取或有的基差收益和实现更好的头寸管理。截止报告期末，本基金对股指期货的投资符合基金合同的约定，符合既定的投资政策和投资目标。

8.11 报告期末本基金投资的国债期货交易情况说明

8.11.1 本期国债期货投资政策

本基金未投资国债期货。

8.11.2 本期国债期货投资评价

本基金未投资国债期货。

8.12 投资组合报告附注

8.12.1 基金投资的前十名证券的发行主体本期是否出现被监管部门立案调查，或在报告编制日前一年内受到公开谴责、处罚的情形

华宝安享混合截止 2022 年 12 月 31 日持仓前十名证券中的浙商银行股份有限公司监管标准化数据（EAST）系统数据质量及数据报送存在以下违法违规行为：一、漏报逾期 90 天以上贷款余额 EAST 数据二、漏报贸易融资业务 EAST 数据三、漏报抵押物价值 EAST 数据四、漏报信贷资产转让

业务 EAST 数据五、债券投资业务 EAST 数据存在偏差六、未报送权益类投资业务 EAST 数据七、未报送私募基金投资业务 EAST 数据八、漏报投资资产管理产品业务 EAST 数据九、漏报贷款承诺业务 EAST 数据十、EAST 系统理财产品销售端与产品端数据核对不一致十一、EAST 系统理财产品底层持仓余额数据存在偏差十二、EAST 系统理财产品非标投向行业余额数据存在偏差十三、EAST 系统《对公信贷业务借据》表错报十四、EAST 系统《个人活期存款分户账明细记录》表错报十五、EAST 系统《表外授信业务》表错报。于 2022 年 3 月 21 日收到中国银行保险监督管理委员会罚款 380 万元的行政处罚决定。

华宝安享混合截止 2022 年 12 月 31 日持仓前十名证券中的杭州联合农村商业银行股份有限公司因信贷业务违规, 内部管理与控制制度不健全或执行监督不力, 内控管理未形成有效风险控制于 2022 年 11 月 21 日收到浙江银保监局罚款的处罚措施。

本基金管理人通过对上述上市公司进行进一步了解和分析, 认为上述处分不会对公司的投资价值构成实质性影响, 因此本基金管理人对上述证券的投资判断未发生改变。报告期内, 本基金投资的前十名证券的其余的发行主体没有被监管部门立案调查或在本报告编制日前一年内受到公开谴责、处罚的情况。

8.12.2 基金投资的前十名股票是否超出基金合同规定的备选股票库

基金投资的前十名股票未超出基金合同规定的备选股票库。

8.12.3 期末其他各项资产构成

单位：人民币元

序号	名称	金额
1	存出保证金	2,701,824.16
2	应收清算款	79,813.36
3	应收股利	-
4	应收利息	-
5	应收申购款	-
6	其他应收款	-
7	待摊费用	-
8	其他	-
9	合计	2,781,637.52

8.12.4 期末持有的处于转股期的可转换债券明细

本基金本报告期末未持有处于转股期的可转换债券。

8.12.5 期末前十名股票中存在流通受限情况的说明

本基金本报告期末前十名股票中不存在流通受限情况。

8.12.6 投资组合报告附注的其他文字描述部分

由于四舍五入的原因，合计数可能不等于分项之和。

§ 9 基金份额持有人信息

9.1 期末基金份额持有人户数及持有人结构

份额单位：份

持有人户数 (户)	户均持有的基 金份额	持有人结构			
		机构投资者		个人投资者	
		持有份额	占总份额比例 (%)	持有份额	占总份额比例 (%)
225	2,056,531.36	462,203,904.80	99.89	515,651.78	0.11

9.2 期末基金管理人的从业人员持有本基金的情况

项目	持有份额总数 (份)	占基金总份额比例 (%)
基金管理人所有从业人员持有本基金	96,537.87	0.0209

9.3 期末基金管理人的从业人员持有本开放式基金份额总量区间情况

项目	持有基金份额总量的数量区间 (万份)
本公司高级管理人员、基金投资和研发部门 负责人持有本开放式基金	0~10
本基金基金经理持有本开放式基金	0~10

§ 10 开放式基金份额变动

单位：份

基金合同生效日 (2021 年 8 月 10 日) 基金份额总额	340,242,592.26
本报告期期初基金份额总额	680,559,746.31
本报告期基金总申购份额	398,524,130.93
减：本报告期基金总赎回份额	616,364,320.66
本报告期基金拆分变动份额	-
本报告期期末基金份额总额	462,719,556.58

§ 11 重大事件揭示

11.1 基金份额持有人大会决议

本报告期内本基金未召开基金份额持有人大会。

11.2 基金管理人、基金托管人的专门基金托管部门的重大人事变动

1、基金管理人的重大人事变动

2022 年 4 月 18 日，基金管理人发布高级管理人员变更公告，XIAOYI HELEN HUANG (黄小蕙)

不再担任公司总经理，公司副总经理向辉代为履行总经理职责。

2022 年 7 月 2 日，基金管理人发布董事长变更公告，黄孔威担任公司董事长，朱永红不再担任公司董事长。

2022 年 10 月 15 日，基金管理人发布高级管理人员变更公告，聘任向辉为公司总经理。

2、基金托管人的专门基金托管部门的重大人事变动

本报告期内，无涉及本基金托管人的专门基金托管部门的重大人事变动。

11.3 涉及基金管理人、基金财产、基金托管业务的诉讼

本报告期内无涉及基金管理人、基金财产和基金托管业务的诉讼事项。

11.4 基金投资策略的改变

本报告期内本基金的投资策略未发生变更。

11.5 为基金进行审计的会计师事务所情况

基金管理人为本基金聘任的会计师事务所在本报告期的审计报酬为 50,000.00 元人民币。目前该会计师事务所向本基金提供的审计服务持续期限为：本基金合同生效之日起至本报告期末。

11.6 管理人、托管人及其高级管理人员受稽查或处罚等情况

11.6.1 管理人及其高级管理人员受稽查或处罚等情况

本报告期内，基金管理人及其高级管理人员无受稽查或处罚的情况。

11.6.2 托管人及其高级管理人员受稽查或处罚等情况

本报告期内，托管人及其高级管理人员无受稽查或处罚的情况。

11.7 基金租用证券公司交易单元的有关情况

11.7.1 基金租用证券公司交易单元进行股票投资及佣金支付情况

金额单位：人民币元

券商名称	交易单元数量	股票交易		应支付该券商的佣金		备注
		成交金额	占当期股票成交总额的比例 (%)	佣金	占当期佣金总量的比例 (%)	
西南证券	2	472,802,187.08	97.90	436,749.00	97.88	-
兴业证券	2	10,162,795.35	2.10	9,461.71	2.12	-

注：1、基金管理人选择交易单元的标准和程序如下：

(1) 选择标准：资质雄厚，信誉良好，注册资本不少于 5 亿元人民币；财务状况良好，各项

财务指标显示公司经营状况稳定；经营行为规范，最近两年未因重大违规行为受到中国证监会和中国人民银行处罚；内部管理规范、严格，具备健全的内控制度，并能满足基金运作高度保密的要求；具备基金运作所需要的高效、安全的通讯条件，交易设施符合代理本基金进行证券交易的需 要，并能为本基金提供全面的信息服 务；研究实力较强，有固定的研究机构和专门的研究人员，能及时为本基金提供高质量的咨询服务，并能根据基金投资的特定要求，提供专门研究报告；适当的地域分散化。

(2) 选择程序：(a) 服务评价；(b) 拟定备选交易单元；(c) 签约。

2、本报告期租用的证券公司交易单元无新增。

11.7.2 基金租用证券公司交易单元进行其他证券投资的情况

金额单位：人民币元

券商名称	债券交易		债券回购交易		权证交易	
	成交金额	占当期债券成交总额的比例(%)	成交金额	占当期债券回购成交总额的比例(%)	成交金额	占当期权证成交总额的比例(%)
西南证券	11,929,143.01	100.00	1,432,272,000.00	76.96	-	-
兴业证券	-	-	428,809,000.00	23.04	-	-

11.8 其他重大事件

序号	公告事项	法定披露方式	法定披露日期
1	华宝安享混合型证券投资基金 2021 年第 4 季度报告	基金管理人网站	2022-01-24
2	华宝基金关于旗下部分基金新增华宝证券为代销机构的公告	基金管理人网站, 上海证券报, 证券日报, 证券时报, 中国证券报	2022-03-25
3	华宝安享混合型证券投资基金 2021 年年度报告	基金管理人网站	2022-03-31
4	华宝基金关于旗下部分基金新增上海天天基金销售有限公司为代销机构的通知	基金管理人网站	2022-04-20
5	华宝安享混合型证券投资基金 2022 年第 1 季度报告	基金管理人网站	2022-04-22
6	华宝基金管理有限公司关于旗下部分开放式基金增加上海攀赢基金销售有限公司为代销机构及费率优惠的公告	基金管理人网站, 上海证券报, 证券日报, 证券时报, 中国证券报	2022-05-24
7	华宝基金关于旗下部分开放式基金新增招商银行为代销机构的公告	基金管理人网站, 上海证券报, 证券日报, 证券时报, 中国证券报	2022-06-01

8	华宝基金关于旗下部分基金新增中国人寿为代销机构的公告	基金管理人网站, 上海证券报, 证券日报, 证券时报, 中国证券报	2022-06-15
9	华宝安享混合型证券投资基金 2022 年第 2 季度报告	基金管理人网站	2022-07-21
10	华宝基金关于旗下部分基金新增招商证券为代销机构的公告	基金管理人网站, 上海证券报, 证券日报, 证券时报, 中国证券报	2022-08-30
11	华宝安享混合型证券投资基金 2022 年中期报告	基金管理人网站	2022-08-31
12	华宝基金管理有限公司关于旗下部分开放式基金增加泰信财富基金销售有限公司为代销机构及费率优惠的公告	基金管理人网站, 上海证券报, 证券日报, 证券时报, 中国证券报	2022-09-29
13	华宝基金管理有限公司关于旗下部分开放式基金增加上海中正达广基金销售有限公司为代销机构及费率优惠的公告	基金管理人网站, 上海证券报, 证券日报, 证券时报, 中国证券报	2022-10-12
14	华宝安享混合型证券投资基金 2022 年第 3 季度报告	基金管理人网站	2022-10-26
15	华宝基金关于旗下部分基金新增五矿证券有限公司为代销机构的公告	基金管理人网站, 上海证券报, 证券日报, 证券时报, 中国证券报	2022-10-27
16	华宝基金关于华宝安享混合型证券投资基金新增南京证券股份有限公司为代销机构的公告	基金管理人网站, 证券时报	2022-11-09
17	华宝安享混合型证券投资基金基金产品资料概要(更新)	基金管理人网站	2022-12-23
18	华宝安享混合型证券投资基金招募说明书(更新)	基金管理人网站	2022-12-23

§ 12 影响投资者决策的其他重要信息

12.1 报告期内单一投资者持有基金份额比例达到或超过 20%的情况

投资者类别	报告期内持有基金份额变化情况					报告期末持有基金情况	
	序号	持有基金份额比例达到或者超过 20%的时间区间	期初份额	申购份额	赎回份额	持有份额	份额占比 (%)
机构	1	20220621~20221027	98,550,310.43	49,163,225.17	107,000,000.00	40,713,535.60	8.80
产品特有风险							
<p>报告期内本基金出现单一投资者持有基金份额比例超过 20%的情况。</p> <p>在单一投资者持有基金份额比例较高的情况下, 如该投资者集中赎回, 可能会增加基金的流动性风险。此外, 由于基金在遇到大额赎回的时候可能需要变现部分资产, 可能对持有资产的价格形</p>							

成冲击，增加基金的市场风险。基金管理人将专业审慎、勤勉尽责地运作基金资产，加强防范流动性风险、市场风险，保护持有人利益。

12.2 影响投资者决策的其他重要信息

2022 年 4 月 18 日，基金管理人发布高级管理人员变更公告，XIAOYI HELEN HUANG（黄小蕙）不再担任公司总经理，公司副总经理向辉代为履行总经理职责。

2022 年 7 月 2 日，基金管理人发布董事长变更公告，黄孔威担任公司董事长，朱永红不再担任公司董事长。

2022 年 10 月 15 日，基金管理人发布高级管理人员变更公告，聘任向辉为公司总经理。

§ 13 备查文件目录

13.1 备查文件目录

中国证监会批准基金设立的文件；
华宝安享混合型证券投资基金基金合同；
华宝安享混合型证券投资基金招募说明书；
华宝安享混合型证券投资基金托管协议；
基金管理人业务资格批件、营业执照和公司章程；
基金管理人报告期内在指定报刊上披露的各种公告；
基金托管人业务资格批件和营业执照。

13.2 存放地点

以上文件存于基金管理人及基金托管人办公场所备投资者查阅。

13.3 查阅方式

投资者可以通过基金管理人网站，查阅或下载基金合同、招募说明书、托管协议及基金的各种定期和临时公告。

华宝基金管理有限公司

2023 年 3 月 31 日