

华宝中证全指证券公司交易型开放式指数
证券投资基金
2022 年中期报告

2022 年 6 月 30 日

基金管理人：华宝基金管理有限公司

基金托管人：中国建设银行股份有限公司

送出日期：2022 年 8 月 31 日

§ 1 重要提示及目录

1.1 重要提示

基金管理人的董事会、董事保证本报告所载资料不存在虚假记载、误导性陈述或重大遗漏，并对其内容的真实性、准确性和完整性承担个别及连带的法律责任。本报告已经三分之二以上独立董事签字同意，并由董事长签发。

基金托管人中国建设银行股份有限公司根据本基金合同规定，于 2022 年 08 月 29 日复核了本报告中的财务指标、净值表现、利润分配情况、财务会计报告、投资组合报告等内容，保证复核内容不存在虚假记载、误导性陈述或者重大遗漏。

基金管理人承诺以诚实信用、勤勉尽责的原则管理和运用基金资产，但不保证基金一定盈利。

基金的过往业绩并不代表其未来表现。投资有风险，投资者在作出投资决策前应仔细阅读本基金的招募说明书及其更新。

本报告中的财务资料未经审计。

本报告期自 2022 年 01 月 01 日起至 2022 年 06 月 30 日止。

1.2 目录

§ 1 重要提示及目录	2
1.1 重要提示	2
1.2 目录	3
§ 2 基金简介	5
2.1 基金基本情况	5
2.2 基金产品说明	5
2.3 基金管理人和基金托管人	5
2.4 信息披露方式	6
2.5 其他相关资料	6
§ 3 主要财务指标和基金净值表现	6
3.1 主要会计数据和财务指标	6
3.2 基金净值表现	7
§ 4 管理人报告	8
4.1 基金管理人及基金经理情况	8
4.2 管理人对报告期内本基金运作合规守信情况的说明	11
4.3 管理人对报告期内公平交易情况的专项说明	11
4.4 管理人对报告期内基金的投资策略和业绩表现的说明	12
4.5 管理人对宏观经济、证券市场及行业走势的简要展望	13
4.6 管理人对报告期内基金估值程序等事项的说明	13
4.7 管理人对报告期内基金利润分配情况的说明	14
4.8 报告期内管理人对本基金持有人数或基金资产净值预警情形的说明	14
§ 5 托管人报告	14
5.1 报告期内本基金托管人合规守信情况声明	14
5.2 托管人对报告期内本基金投资运作合规守信、净值计算、利润分配等情况的说明	14
5.3 托管人对本中期报告中财务信息等内容的真实、准确和完整发表意见	15
§ 6 半年度财务会计报告（未经审计）	15
6.1 资产负债表	15
6.2 利润表	16
6.3 净资产（基金净值）变动表	18
6.4 报表附注	21
§ 7 投资组合报告	50
7.1 期末基金资产组合情况	50
7.2 报告期末按行业分类的股票投资组合	51
7.3 期末按公允价值占基金资产净值比例大小排序的所有股票投资明细	52
7.4 报告期内股票投资组合的重大变动	54
7.5 期末按债券品种分类的债券投资组合	56
7.6 期末按公允价值占基金资产净值比例大小排序的 前五名 债券投资明细	56
7.7 期末按公允价值占基金资产净值比例大小排序的所有资产支持证券投资明细	56
7.8 报告期末按公允价值占基金资产净值比例大小排序的前五名贵金属投资明细	56

7.9 期末按公允价值占基金资产净值比例大小排序的前五名权证投资明细.....	56
7.10 本基金投资股指期货的投资政策.....	56
7.11 报告期末本基金投资的国债期货交易情况说明.....	56
7.12 投资组合报告附注.....	56
§ 8 基金份额持有人信息	59
8.1 期末基金份额持有人户数及持有人结构.....	59
8.2 期末上市基金前十名持有人.....	60
8.3 期末基金管理人的从业人员持有本基金的情况.....	60
8.4 期末基金管理人的从业人员持有本开放式基金份额总量区间情况.....	60
§ 9 开放式基金份额变动	61
§ 10 重大事件揭示	61
10.1 基金份额持有人大会决议.....	61
10.2 基金管理人、基金托管人的专门基金托管部门的重大人事变动.....	61
10.3 涉及基金管理人、基金财产、基金托管业务的诉讼.....	61
10.4 基金投资策略的改变.....	61
10.5 为基金进行审计的会计师事务所情况.....	61
10.6 管理人、托管人及其高级管理人员受稽查或处罚等情况.....	62
10.7 基金租用证券公司交易单元的有关情况.....	62
10.8 其他重大事件.....	64
§ 11 影响投资者决策的其他重要信息	65
11.1 报告期内单一投资者持有基金份额比例达到或超过 20%的情况	65
11.2 影响投资者决策的其他重要信息.....	65
§ 12 备查文件目录	65
12.1 备查文件目录.....	65
12.2 存放地点.....	66
12.3 查阅方式.....	66

§ 2 基金简介

2.1 基金基本情况

基金名称	华宝中证全指证券公司交易型开放式指数证券投资基金
基金简称	华宝中证全指证券公司 ETF
场内简称	券商 ETF
基金主代码	512000
基金运作方式	交易型开放式
基金合同生效日	2016 年 8 月 30 日
基金管理人	华宝基金管理有限公司
基金托管人	中国建设银行股份有限公司
报告期末基金份额总额	24,476,717,683.00 份
基金合同存续期	不定期
基金份额上市的证券交易所	上海证券交易所
上市日期	2016 年 9 月 14 日

2.2 基金产品说明

投资目标	紧密跟踪标的指数，追求跟踪偏离度和跟踪误差的最小化。
投资策略	本基金主要采取复制法，即按照标的指数成份股及其权重构建基金的股票投资组合，并根据标的指数成份股及其权重的变动对股票投资组合进行相应地调整。 对于出现市场流动性不足、因法律法规原因个别成份股被限制投资等情况，导致本基金无法获得足够数量的股票时，基金管理人将通过投资成份股、非成份股、成份股个股衍生品等进行替代。
业绩比较基准	中证全指证券公司指数收益率
风险收益特征	本基金属于股票型基金，其预期收益及预期风险水平高于混合型基金、债券型基金与货币市场基金。本基金为被动式投资的股票型指数基金，主要采用组合复制策略，跟踪中证全指证券公司指数，其风险收益特征与标的指数所表征的市场组合的风险收益特征相似。

2.3 基金管理人和基金托管人

项目		基金管理人	基金托管人
名称		华宝基金管理有限公司	中国建设银行股份有限公司
信息披露 负责人	姓名	周雷	李申
	联系电话	021-38505888	021-60637102
	电子邮箱	xxpl@fsfund.com	lishen.zh@ccb.com
客户服务电话		400-700-5588、400-820-5050	021-60637111
传真		021-38505777	021-60635778
注册地址		中国（上海）自由贸易试验区世纪大道 100 号上海环球金融中心 58 楼	北京市西城区金融大街 25 号

办公地址	中国（上海）自由贸易试验区世纪大道 100 号上海环球金融中心 58 楼	北京市西城区闹市口大街 1 号院 1 号楼
邮政编码	200120	100033
法定代表人	XIAOYI HELEN HUANG	田国立

2.4 信息披露方式

本基金选定的信息披露报纸名称	中国证券报
登载基金中期报告正文的管理人互联网网址	www.fsfund.com
基金中期报告备置地点	基金管理人办公场所和基金托管人办公场所。

2.5 其他相关资料

项目	名称	办公地址
注册登记机构	中国证券登记结算有限责任公司	北京市西城区太平桥大街 17 号

§ 3 主要财务指标和基金净值表现

3.1 主要会计数据和财务指标

金额单位：人民币元

3.1.1 期间数据和指标	报告期(2022 年 1 月 1 日-2022 年 6 月 30 日)
本期已实现收益	-1,542,823,728.98
本期利润	-4,430,821,455.72
加权平均基金份额本期利润	-0.1800
本期加权平均净值利润率	-19.22%
本期基金份额净值增长率	-17.02%
3.1.2 期末数据和指标	报告期末(2022 年 6 月 30 日)
期末可供分配利润	-1,609,717,298.37
期末可供分配基金份额利润	-0.0658
期末基金资产净值	22,867,000,384.63
期末基金份额净值	0.9342
3.1.3 累计期末指标	报告期末(2022 年 6 月 30 日)
基金份额累计净值增长率	-6.58%

注：1. 本期已实现收益指基金本期利息收入、投资收益、其他收入（不含公允价值变动收益）扣除相关费用和信用减值损失后的余额，本期利润等于本期已实现收益加上本期公允价值变动收益。

2. 所述基金业绩指标不包括持有人认购或交易基金的各项费用，计入费用后实际收益水平要低于所列数字。

3. 净值相关数据计算中涉及天数的，包括所有交易日以及季末最后一自然日（如非交易日）。

4. 期末可供分配利润采用资产负债表中未分配利润与未分配利润中已实现部分的孰低数。

3.2 基金净值表现

3.2.1 基金份额净值增长率及其与同期业绩比较基准收益率的比较

阶段	份额净值增长率①	份额净值增长率标准差②	业绩比较基准收益率③	业绩比较基准收益率标准差④	①-③	②-④
过去一个月	10.26%	2.07%	10.00%	2.08%	0.26%	-0.01%
过去三个月	2.02%	1.97%	1.75%	1.98%	0.27%	-0.01%
过去六个月	-17.02%	1.86%	-17.16%	1.86%	0.14%	0.00%
过去一年	-11.98%	1.70%	-13.00%	1.70%	1.02%	0.00%
过去三年	-0.83%	1.89%	-4.21%	1.90%	3.38%	-0.01%
自基金合同生效起至今	-6.58%	1.83%	-17.80%	1.84%	11.22%	-0.01%

注：（1）基金业绩基准：中证全指证券公司指数收益率；

（2）净值以及比较基准相关数据计算中涉及天数的，包括所有交易日以及季末最后一自然日（如非交易日）。

3.2.2 自基金合同生效以来基金份额累计净值增长率变动及其与同期业绩比较基准收益率变动的比较

华宝中证全指证券公司ETF累计净值增长率与同期业绩比较基准收益率的历史走势图

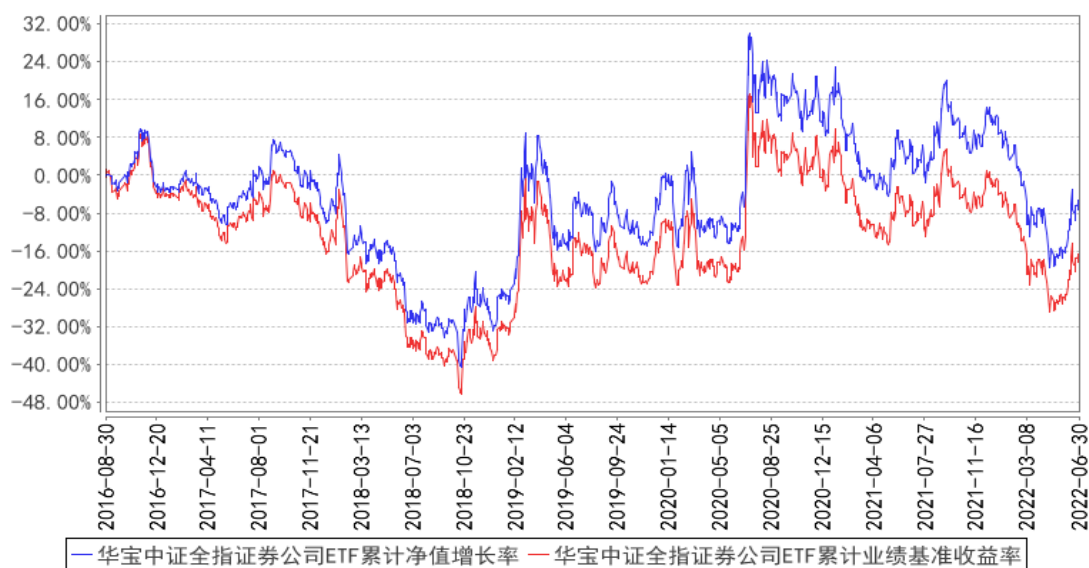

注：按照基金合同的约定，基金管理人应当自基金合同生效之日起6个月内使基金的投资组合比例符合基金合同的有关约定，截至2017年02月28日，本基金已达到合同规定的资产配置比例。

§ 4 管理人报告

4.1 基金管理人及基金经理情况

4.1.1 基金管理人及其管理基金的经验

华宝基金管理有限公司（公司原名“华宝兴业基金管理有限公司”）于2003年2月12日经中国证监会批准设立，2003年3月7日在国家工商总局注册登记并正式开业，是国内首批中外合资基金管理公司。成立之初，公司注册资本为人民币1亿元人民币，2007年经中国证监会批准，公司注册资本增加至1.5亿元人民币。2017年公司名称变更为“华宝基金管理有限公司”。目前公司股东为华宝信托有限责任公司、美国华平资产管理有限合伙（Warburg Pincus Asset Management, L.P.）和江苏省铁路集团有限公司，持有股权占比分别为51%、29%、20%。公司在北京、深圳等地设有分公司，在香港设有子公司——华宝资产管理（香港）有限公司。

截至本报告期末（2022年06月30日），本公司正在管理运作的证券投资基金包括：华宝宝康债券投资基金、华宝宝康消费品证券投资基金、华宝宝康灵活配置证券投资基金、华宝现金宝货币市场基金、华宝动力组合混合型证券投资基金、华宝先进成长混合型证券投资基金、华宝行业精选混合型证券投资基金、华宝海外中国成长混合型证券投资基金、华宝大盘精选混合型证券

投资基金、华宝增强收益债券型证券投资基金、华宝中证 100 指数证券投资基金、华宝可转债债券型证券投资基金、华宝标普石油天然气上游股票指数证券投资基金 (LOF)、华宝资源优选混合型证券投资基金、华宝现金添益交易型货币市场基金、华宝创新优选混合型证券投资基金、华宝量化对冲策略混合型发起式证券投资基金、华宝标普美国品质消费股票指数证券投资基金 (LOF)、华宝标普香港上市中国中小盘指数证券投资基金 (LOF)、华宝中证军工交易型开放式指数证券投资基金、华宝中证全指证券公司交易型开放式指数证券投资基金、华宝标普中国 A 股红利机会指数证券投资基金 (LOF)、华宝中证银行交易型开放式指数证券投资基金、华宝绿色主题混合型证券投资基金、华宝稳健养老目标一年持有期混合型发起式基金中基金 (FOF)、华宝中证医疗交易型开放式指数证券投资基金、华宝中证科技龙头交易型开放式指数证券投资基金、华宝 MSCI 中国 A 股国际通 ESG 通用指数证券投资基金 (LOF)、华宝中证科技龙头交易型开放式指数证券投资基金发起式联接基金、华宝浮动净值型发起式货币市场基金、华宝致远混合型证券投资基金 (QDII)、华宝中证消费龙头指数证券投资基金 (LOF)、华宝中证电子 50 交易型开放式指数证券投资基金、华宝中证科创创业 50 交易型开放式指数证券投资基金、华宝中证大数据产业交易型开放式指数证券投资基金等，共 128 只基金。

4.1.2 基金经理（或基金经理小组）及基金经理助理简介

姓名	职务	任本基金的基金经理（助理）期限		证券从业年限	说明
		任职日期	离任日期		
丰晨成	本基金基金经理	2016-08-30	-	13 年	硕士。2009 年 7 月加入华宝基金管理有限公司，先后担任助理产品经理、数量分析师、投资经理助理、投资经理等职务。2015 年 11 月起任上证 180 价值交易型开放式指数证券投资基金、华宝上证 180 价值交易型开放式指数证券投资基金联接基金基金经理，2016 年 8 月起任华宝中证全指证券公司交易型开放式指数证券投资基金基金经理，2018 年 4 月至 2021 年 1 月任华宝中证 500 指数增强型发起式证券投资基金基金经理，2018 年 6 月起任华宝中证全指证券公司交易型开放式指数证券投资基金发起式联接基金基金经理，2018 年 8 月至 2020 年 11 月任华宝中证 1000 指数分级证券投资基金基金经理，2020 年 11 月起任华宝中证 1000 指数证券投资基金基金经理，2022 年 2 月起任华宝中证港股通互联网交易型开放式指数证券投资基金基金经理。

胡洁	本基金基金经理、指数投资总监、指数研发投资部总经理	2021-03-08	-	16 年	<p>硕士。2006 年 6 月加入华宝基金管理有限公司，先后在交易部、产品开发部和量化投资部工作，现任指数投资总监、指数研发投资部总经理。2012 年 10 月至 2018 年 11 月任华宝上证 180 成长交易型开放式指数证券投资基金联接基金基金经理，2012 年 10 月至 2019 年 1 月任上证 180 成长交易型开放式指数证券投资基金基金经理，2015 年 5 月至 2020 年 12 月任华宝中证医疗指数分级证券投资基金基金经理，2015 年 6 月至 2018 年 8 月任华宝中证 1000 指数分级证券投资基金基金经理，2016 年 8 月起任华宝中证军工交易型开放式指数证券投资基金基金经理，2017 年 1 月起任华宝标普中国 A 股红利机会指数证券投资基金 (LOF) 基金经理，2017 年 7 月起任华宝中证银行交易型开放式指数证券投资基金基金经理，2018 年 11 月起任华宝中证银行交易型开放式指数证券投资基金联接基金基金经理，2019 年 1 月至 2021 年 3 月任华宝标普中国 A 股质量价值指数证券投资基金 (LOF) 基金经理，2019 年 5 月起任华宝中证医疗交易型开放式指数证券投资基金基金经理，2019 年 7 月起任华宝中证科技龙头交易型开放式指数证券投资基金基金经理，2019 年 8 月起任华宝 MSCI 中国 A 股国际通 ESG 通用指数证券投资基金 (LOF) 基金经理，2019 年 8 月起任华宝中证科技龙头交易型开放式指数证券投资基金发起式联接基金基金经理，2019 年 12 月起任华宝中证消费龙头指数证券投资基金 (LOF) 基金经理，2021 年 1 月至 2021 年 5 月任华宝中证医疗指数证券投资基金基金经理，2021 年 3 月起任华宝中证全指证券公司交易型开放式指数证券投资基金、华宝中证全指证券公司交易型开放式指数证券投资基金发起式联接基金基金经理，2021 年 5 月起任华宝中证医疗交易型开放式指数证券投资基金联接基金基金经理，2021 年 6 月起任华宝中证科创创业 50 交易型开放式指数证券投资基金基金经理，2021 年 8 月起任华宝中证科创创业 50 交易型开放式指数证券投资基金发起式联接基金基金经理，</p>
----	---------------------------	------------	---	------	---

					2021 年 9 月起任华宝中证消费龙头交易型开放式指数证券投资基金基金经理。
单宽之	本基金的基金经理助理	2021-03-08	-	6 年	硕士。曾任前海金融控股有限公司持牌金融事业部投资经理助理。2019 年 1 月加入华宝基金华宝基金管理有限公司先后担任分析师、高级分析师等职务。2020 年 11 月任华宝中证军工交易型开放式指数证券投资基金基金经理助理，2020 年 11 月至 2021 年 3 月任华宝标普中国 A 股质量价值指数证券投资基金 (LOF)、华宝标普中国 A 股质量价值指数证券投资基金 (LOF) 基金经理助理，2021 年 3 月起任华宝中证全指证券公司交易型开放式指数证券投资基金、华宝中证全指证券公司交易型开放式指数证券投资基金发起式联接基金基金经理助理，2021 年 6 月至今任华宝中证科创创业 50 交易型开放式指数证券投资基金基金经理助理，2021 年 8 月至今任华宝中证科创创业 50 交易型开放式指数证券投资基金发起式联接基金基金经理助理，2021 年 9 月至今任华宝中证消费龙头交易型开放式指数证券投资基金。

注：1、任职日期以及离任日期均以基金公告为准。

2、证券从业含义遵从《证券投资基金经营机构董事、监事、高级管理人员及从业人员监督管理办法》的相关规定。

4.1.3 期末兼任私募资产管理计划投资经理的基金经理同时管理的产品情况

本报告期内，本基金基金经理未兼任私募资产管理计划投资经理。

4.2 管理人对报告期内本基金运作遵规守信情况的说明

本报告期内，本基金管理人遵守《中华人民共和国证券法》、《中华人民共和国证券投资基金法》及其各项实施细则、《华宝中证全指证券公司交易型开放式指数证券投资基金基金合同》和其他相关法律法规的规定、监管部门的相关规定，依照诚实信用、勤勉尽责的原则管理和运用基金资产，在控制投资风险的基础上，为基金份额持有人谋取最大利益，没有损害基金份额持有人利益的行为。

4.3 管理人对报告期内公平交易情况的专项说明

4.3.1 公平交易制度的执行情况

本报告期内，基金管理人通过严格执行投资决策委员会议事规则、公司股票库管理制度、中央交易室制度、防火墙机制、系统中的公平交易程序、每日交易日结报告、定期基金投资绩效评

价等机制，确保所管理的所有投资组合在授权、研究分析、投资决策、交易执行、业绩评估等投资管理活动和环节得到公平对待。同时，基金管理人严格遵守法律法规关于公平交易的相关规定和公司内部制度要求，分析了本公司旗下所有投资组合之间的整体收益率差异、分投资类别（股票、债券）的收益率差异以及连续四个季度期间内、不同时间窗下同向交易的交易价差；分析结果未发现异常情况。

4.3.2 异常交易行为的专项说明

本报告期内，基金管理人未发生所有投资组合参与的交易所公开竞价同日反向交易成交较少的单边交易量超过该证券当日成交量的 5%。

本报告期内，本基金未发现异常交易行为。

4.4 管理人对报告期内基金的投资策略和业绩表现的说明

4.4.1 报告期内基金投资策略和运作分析

2022 年上半年 A 股日均成交额 9753 亿元，较去年同期增 8.47%，历史上仅次于 2015 年的上半年。上半年受到海外因素和国内突发因素双重影响，俄乌战争的爆发严重影响了世界政治经济格局和地缘政治，油气价格的攀升引发欧美各国通胀率的飙升，伴随着美联储加息幅度的预期不断提升，新兴市场经历了流动性收缩。国内突发因素影响个别城市的运行，工业生产和区域物流受到影响，引发对宏观经济增速下修的预期，对投资者的风险偏好形成压制，国内以创业板为代表的成长板块从一月到四月明显走弱，尤其是投资者的悲观情绪一度引发了 4 月下旬加速探底，上证指数一度跌破 3000 点，短时期的下挫引发投资者对于券商泛自营业务拖累业绩的担心，连累券商板块被恐慌性卖盘压制。随着中央稳住经济大盘的定调以及稳增长政策措施的密集落地，内外部因素好转使得五六月份市场逐渐走出一波明显的反弹走势。经济增长企稳修复预期强烈，市场偏好提升的过程中，券商板块在 6 月上半月走出了一波补涨走势。总的来看，从本报告期内的低点开始的 V 型反弹来看，截止到报告期末，中证全指证券公司指数的反弹幅度仍弱于宽基指数，与中小市值指数、创业板指数相比的反弹弹性尚未完全显现，我们认为主要是由于反映投资者情绪的基本面数据如两融余额、新发基金规模、偏股基金申赎等数据较市场成交额和指数点位的回升仍然有时滞，市场风险偏好尤其是个人投资者仍处于恢复过程中。

应该看到，在市场整体下跌或偏股基金发行不振的情况下，投资者对券商业绩的持续性或者说对行业长期发展的信心接受着考验。事实上，券商财富管理的长逻辑并没有打破，居民财富向股票等资产转移是大势所趋，券商自身慢慢向产品化、机构化，由“靠天吃饭”向着盈利更稳健的经营方式发展。作为 A 股市场“春江水暖鸭先知”的信号板块，券商业绩能够快速反映资本市场行情冷暖，已成为投资者情绪上的投票器。依靠券商 ETF 采用指数化投资的方式参与券商股投

资不失为一种把握券商股行情机会的工具。本报告期本基金为正常运作期，在操作中，我们遵守基金合同，按照既定的指数化投资策略，在指数权重调整和基金申赎变动时，应用指数复制和数量化技术降低冲击成本和减少跟踪误差。

4.4.2 报告期内基金的业绩表现

本报告期基金份额净值增长率为-17.02%，业绩比较基准收益率为-17.16%。

4.5 管理人对宏观经济、证券市场及行业走势的简要展望

下半年总体看国内经济的复苏势头仍将持续，不断改进的防控措施有望淡化对经济的短期冲击，合理充裕的货币供应预期，积极的稳增长政策的密集出台，市场信心将得到恢复，在整个市场风险偏好回升的背景下，市场在初期容易找那些主题机会明显的行业，随着行情展开，板块轮动的局面下券商偏滞涨的状态能够吸引一部分资金进入等待机会。券商二季度业绩前景预计较一季报有明显环比提升，但去年下半年业绩高基数、年内“超预期”突发因素对经济下行压力、对财富管理主题长期前景的信心受到今年增速放缓而产生的动摇等，仍会使得券商的估值修复的过程存在波动，而波动的点或许会成为择机加仓的较好时点。

我们认为券商行业正经历行业政策环境较为有利的时期，回顾历史，券商行业的发展靠双轮驱动，一边是宏观流动性周期，经济缓慢复苏加上流动性宽松呵护的状态，企业盈利触底回升，有利于权益资产定价，在稳增长的重要时间窗口，政策会维护资金合理充裕、降低资金成本；一边是政策宽松周期，市场化法治化国际化的政策导向逐渐明晰，深化资本市场改革开放，稳步提高直接融资比重，多层次资本市场建设，一系列政策落地。券商 ETF 作为一篮子配置券商股的投资工具，投资目标是复制券商指数，反映券商股整体表现。对券商 ETF 的投资者来说，券商 ETF 既可以选择波段操作，也可以选择合适时点入场长期持有，根据客户自身的风险承受能力采取合适交易策略，保有合适的投资比例，理性选择入场节奏。

4.6 管理人对报告期内基金估值程序等事项的说明

本基金管理人按照企业会计准则、中国证监会相关规定、中国证券投资基金业协会和基金合同关于估值的约定，对基金所持有的投资品种进行估值。

本基金管理人设有估值委员会，定期评价现行估值政策和程序，在发生了影响估值政策和程序的有效性及其适用性的情况后及时修订估值方法。基金在投资新品种时，由估值委员会评价现有估值政策和程序的适用性。

(1) 日常估值流程

本基金的估值由基金会计负责，基金会计以本基金为会计核算主体，基金会计核算独立于公司会计核算，独立建账、独立核算。基金会计采用专用的财务核算软件系统进行基金核算及帐务

处理；每日按时接收成交数据及权益数据，进行基金估值。基金会计核算采用基金管理人与托管银行双人同步独立核算、相互核对的方式进行；基金会每日就基金的会计核算、基金估值等与托管银行进行核对，每日估值结果必须与托管行核对一致后才能对外公告。

（2）特殊业务估值流程

根据中国证券监督管理委员会[2017]13 号《中国证监会关于证券投资基金估值业务的指导意见》、中国证券投资基金业协会《关于发布中基协(AMAC)基金行业股票估值指数的通知》、《中国证券投资基金业协会估值核算工作小组关于 2015 年 1 季度固定收益品种的估值处理标准》、《关于发布〈证券投资基金投资流通受限股票估值指引(试行)〉的通知》等有关规定及本公司的估值制度，对特殊品种或由于特殊原因导致投资品种不存在活跃市场的情况，量化投资部根据估值委员会确定的对停牌股票或异常交易股票估值调整的方法（比如：指数收益法）进行估值，并兼顾行业研究员基于上市公司估值模型计算结果所提出的估值建议或意见。必要时基金经理也会就估值模型及估值方法的确定提出建议和意见，但由估值委员会做最终决策。

上述参与估值流程的人员均具备估值业务所需的专业胜任能力，参与估值流程各方之间不存在重大利益冲突。

4.7 管理人对报告期内基金利润分配情况的说明

本基金本报告期亏损，未有应分未分的利润。

4.8 报告期内管理人对本基金持有人数或基金资产净值预警情形的说明

本报告期内，本基金不存在连续二十个工作日基金份额持有人低于二百人或基金资产净值低于五千万元的情形。

§ 5 托管人报告

5.1 报告期内本基金托管人遵规守信情况声明

本报告期，中国建设银行股份有限公司在本基金的托管过程中，严格遵守了《证券投资基金法》、基金合同、托管协议和其他有关规定，不存在损害基金份额持有人利益的行为，完全尽职尽责地履行了基金托管人应尽的义务。

5.2 托管人对报告期内本基金投资运作遵规守信、净值计算、利润分配等情况的说明

本报告期，本基金托管人按照国家有关规定、基金合同、托管协议和其他有关规定，对本基金的基金资产净值计算、基金费用开支、等方面进行了认真的复核，对本基金的投资运作方面进行了监督，未发现基金管理人有关损害基金份额持有人利益的行为。

报告期内，本基金利润分配情况符合法律法规和基金合同的相关约定。

5.3 托管人对本中期报告中财务信息等内容的真实、准确和完整发表意见

本托管人复核审查了本报告中的财务指标、净值表现、利润分配情况、财务会计报告、投资组合报告等内容，保证复核内容不存在虚假记载、误导性陈述或者重大遗漏。

§ 6 半年度财务会计报告（未经审计）

6.1 资产负债表

会计主体：华宝中证全指证券公司交易型开放式指数证券投资基金

报告截止日：2022 年 6 月 30 日

单位：人民币元

资产	附注号	本期末 2022 年 6 月 30 日	上年度末 2021 年 12 月 31 日
资产：			
银行存款	6.4.7.1	69,805,742.87	62,002,131.18
结算备付金		5,897,623.25	15,140,584.37
存出保证金		3,186,532.74	3,306,378.03
交易性金融资产	6.4.7.2	22,843,203,314.29	23,771,021,543.72
其中：股票投资		22,843,203,314.29	23,771,021,543.72
基金投资		-	-
债券投资		-	-
资产支持证券投资		-	-
贵金属投资		-	-
其他投资		-	-
衍生金融资产	6.4.7.3	-	-
买入返售金融资产	6.4.7.4	-	-
债权投资	6.4.7.5	-	-
其中：债券投资		-	-
资产支持证券投资		-	-
其他投资		-	-
其他债权投资	6.4.7.6	-	-
其他权益工具投资	6.4.7.7	-	-
应收清算款		6,627,985.89	48,186,178.56
应收股利		398,520.60	-
应收申购款		-	-
递延所得税资产		-	-
其他资产	6.4.7.8	533,306.91	753,199.95
资产总计		22,929,653,026.55	23,900,410,015.81
负债和净资产	附注号	本期末 2022 年 6 月 30 日	上年度末 2021 年 12 月 31 日
负债：			
短期借款		-	-
交易性金融负债		-	-

衍生金融负债	6.4.7.3	-	-
卖出回购金融资产款		-	-
应付清算款		-	30,793,334.17
应付赎回款		-	-
应付管理人报酬		9,133,155.58	10,030,971.37
应付托管费		1,826,631.10	2,006,194.24
应付销售服务费		-	-
应付投资顾问费		-	-
应交税费		45,618.69	69,980.75
应付利润		-	-
递延所得税负债		-	-
其他负债	6.4.7.9	51,647,236.55	50,019,109.21
负债合计		62,652,641.92	92,919,589.74
净资产：			
实收基金	6.4.7.10	24,476,717,683.00	21,147,017,683.00
其他综合收益	6.4.7.11	-	-
未分配利润	6.4.7.12	-1,609,717,298.37	2,660,472,743.07
净资产合计		22,867,000,384.63	23,807,490,426.07
负债和净资产总计		22,929,653,026.55	23,900,410,015.81

注：1. 报告截止日 2022 年 06 月 30 日，基金份额净值 0.9342 元，基金份额总额 24,476,717,683.00 份。

2. 以上比较数据已根据本年《证券投资基金信息披露 XBRL 模板第 3 号<年度报告和中期报告>》中的资产负债表格式的要求进行列示：2021 年年度报告资产负债表中“应收利息”与“其他资产”项目的“本期末”余额合并列示在 2022 年中期报告资产负债表中“其他资产”项目的“上年度末”余额，2021 年年度报告资产负债表中“应付交易费用”、“应付利息”与“其他负债”科目的“本期末”余额合并列示在 2022 年中期报告资产负债表“其他负债”项目的“上年度末”余额。

6.2 利润表

会计主体：华宝中证全指证券公司交易型开放式指数证券投资基金

本报告期：2022 年 1 月 1 日至 2022 年 6 月 30 日

单位：人民币元

项目	附注号	本期 2022 年 1 月 1 日至 2022 年 6 月 30 日	上年度可比期间 2021 年 1 月 1 日至 2021 年 6 月 30 日
一、营业总收入		-4,358,494,810.79	-1,949,845,804.12
1. 利息收入		9,336,160.06	14,537,166.55
其中：存款利息收入	6.4.7.13	264,206.36	371,301.87
债券利息收入		-	19,653.14
资产支持证券利息收入		-	-

买入返售金融资产收入		-	-
证券出借利息收入		9,071,953.70	14,146,211.54
其他利息收入		-	-
2. 投资收益（损失以“-”填列）		-1,497,131,264.40	-679,272,838.37
其中：股票投资收益	6.4.7.14	-1,582,853,557.34	-792,558,328.23
基金投资收益		-	-
债券投资收益	6.4.7.15	-	60,770,581.48
资产支持证券投资	6.4.7.16	-	-
收益			
贵金属投资收益	6.4.7.17	-	-
衍生工具收益	6.4.7.18	-	-
股利收益	6.4.7.19	85,722,292.94	52,514,908.38
以摊余成本计量的金融资产终止确认产生的收益		-	-
其他投资收益		-	-
3. 公允价值变动收益（损失以“-”号填列）	6.4.7.20	-2,887,997,726.74	-1,339,087,944.95
4. 汇兑收益（损失以“-”号填列）		-	-
5. 其他收入（损失以“-”号填列）	6.4.7.21	17,298,020.29	53,977,812.65
减：二、营业总支出		72,326,644.93	103,560,091.99
1. 管理人报酬	6.4.10.2.1	57,281,519.70	60,292,271.57
2. 托管费	6.4.10.2.2	11,456,303.96	12,058,454.33
3. 销售服务费	6.4.10.2.3	-	-
4. 投资顾问费	6.4.10.2.1.1	-	-
5. 利息支出		-	-
其中：卖出回购金融资产支出		-	-
6. 信用减值损失	6.4.7.22	-	-
7. 税金及附加		32,660.02	50,998.31
8. 其他费用	6.4.7.23	3,556,161.25	31,158,367.78
三、利润总额（亏损总额以“-”号填列）		-4,430,821,455.72	-2,053,405,896.11
减：所得税费用		-	-
四、净利润（净亏损以“-”号填列）		-4,430,821,455.72	-2,053,405,896.11
五、其他综合收益的税后净额		-	-
六、综合收益总额		-4,430,821,455.72	-2,053,405,896.11

注：以上比较数据已根据本年《证券投资基金信息披露 XBRL 模板第 3 号<年度报告和中期报

告》中的利润表格式的要求进行列示：2021 年中期报告利润表中“交易费用”项目与“其他费用”项目的“本期”金额合并列示在 2022 年中期报告利润表中“其他费用”项目的“上年度可比期间”金额。

6.3 净资产（基金净值）变动表

会计主体：华宝中证全指证券公司交易型开放式指数证券投资基金

本报告期：2022 年 1 月 1 日至 2022 年 6 月 30 日

单位：人民币元

项目	本期 2022 年 1 月 1 日至 2022 年 6 月 30 日			
	实收基金	其他综合收益	未分配利润	净资产合计
一、上期期末净资产（基金净值）	21,147,017,683.00	-	2,660,472,743.07	23,807,490,426.07
加：会计政策变更	-	-	-	-
前期差错更正	-	-	-	-
其他	-	-	-	-
二、本期期初净资产（基金净值）	21,147,017,683.00	-	2,660,472,743.07	23,807,490,426.07
三、本期增减变动额（减少以“-”号填列）	3,329,700,000.00	-	- 4,270,190,041.44	-940,490,041.44
（一）、综合收益总额	-	-	- 4,430,821,455.72	-4,430,821,455.72
（二）、本期基金份额交易产生的基金净值变动数（净值减少以“-”号填列）	3,329,700,000.00	-	160,631,414.28	3,490,331,414.28
其中：1.	14,235,000,000.00	-	-594,602,356.53	13,640,397,643.47

基金申购款				
2. 基金赎回款	10,905,300,000.00	-	755,233,770.81	10,150,066,229.19
(三)、本期向基金份额持有人分配利润产生的基金净值变动(净值减少以“-”号填列)	-	-	-	-
(四)、其他综合收益结转留存收益	-	-	-	-
四、本期期末净资产(基金净值)	24,476,717,683.00	-	1,609,717,298.37	22,867,000,384.63
项目	上年度可比期间 2021年1月1日至2021年6月30日			
	实收基金	其他综合收益	未分配利润	净资产合计
一、上期期末净资产(基金净值)	19,647,917,683.00	-	3,310,371,170.58	22,958,288,853.58
加: 会计政策变更	-	-	-	-
前期差错更正	-	-	-	-
其他	-	-	-	-
二、本期期初净资产(基金净值)	19,647,917,683.00	-	3,310,371,170.58	22,958,288,853.58
三、本期增减变动额(减少以“-”号填列)	2,821,800,000.00	-	1,930,762,678.83	891,037,321.17

(一)、综合收益总额	-	-	- 2,053,405,896.11	-2,053,405,896.11
(二)、本期基金份额交易产生的基金净值变动数 (净值减少以“-”号填列)	2,821,800,000.00	-	122,643,217.28	2,944,443,217.28
其中：1. 基金申购款	23,018,400,000.00	-	1,732,555,786.84	24,750,955,786.84
2. 基金赎回款	- 20,196,600,000.00	-	- 1,609,912,569.56	- 21,806,512,569.56
(三)、本期向基金份额持有人分配利润产生的基金净值变动(净值减少以“-”号填列)	-	-	-	-
(四)、其他综合收益结转留存收益	-	-	-	-
四、本期期末净资产(基金净值)	22,469,717,683.00	-	1,379,608,491.75	23,849,326,174.75

报表附注为财务报表的组成部分。

本报告 6.1 至 6.4 财务报表由下列负责人签署：

向辉	向辉	张幸骏
基金管理人负责人	主管会计工作负责人	会计机构负责人

6.4 报表附注

6.4.1 基金基本情况

华宝中证全指证券公司交易型开放式指数证券投资基金(原名为华宝兴业中证全指证券公司交易型开放式指数证券投资基金,以下简称“本基金”)经中国证券监督管理委员会(以下简称“中国证监会”)证监许可[2016]1152号《关于准予华宝兴业中证全指证券公司交易型开放式指数证券投资基金注册的批复》的核准,由华宝基金管理有限公司(原华宝兴业基金管理有限公司,已于2017年10月17日办理完成工商变更登记)依照《中华人民共和国证券投资基金法》和《华宝兴业中证全指证券公司交易型开放式指数证券投资基金基金合同》负责公开募集。本基金为契约型的交易型开放式基金,存续期限不定,首次设立募集不包括认购资金利息共募集人民币642,017,683.00元(含募集股票市值),业经普华永道中天会计师事务所(特殊普通合伙)普华永道中天验字(2016)第1061号验资报告予以验证。经向中国证监会备案,《华宝兴业中证全指证券公司交易型开放式指数证券投资基金基金合同》于2016年8月30日正式生效,基金合同生效日的基金份额总额为642,017,683.00份基金份额。本基金的基金管理人为华宝基金管理有限公司,基金托管人为中国建设银行股份有限公司。

经上海证券交易所(以下简称“上交所”)自律监管决定书[2016]230号核准,本基金于2016年9月14日在上交所挂牌交易。

根据《华宝基金管理有限公司关于旗下基金更名事宜的公告》,华宝兴业中证全指证券公司交易型开放式指数证券投资基金于2017年12月30日起更名为华宝中证全指证券公司交易型开放式指数证券投资基金。

根据《中华人民共和国证券投资基金法》和《华宝中证全指证券公司交易型开放式指数证券投资基金基金合同》的有关规定,本基金主要投资于中证全指证券公司指数成份股和备选成份股,也可少量投资于国内依法发行上市的非成份股(包括中小板、创业板、存托凭证及其他经中国证监会核准上市的股票)、债券、货币市场工具、权证、股指期货、资产支持证券以及法律法规或中国证监会允许基金投资的其他金融工具(但须符合中国证监会的相关规定)。本基金投资于标的指数成份股和备选成份股的资产比例不低于基金资产净值的90%;权证、股指期货及其他金融工具的投资比例依照法律法规或监管机构的规定执行。本基金的业绩比较基准为:中证全指证券公司指数。

本财务报表由本基金的基金管理人华宝基金管理有限公司于2022年8月31日批准报出。

6.4.2 会计报表的编制基础

本基金的财务报表按照财政部于2006年2月15日及以后期间颁布的《企业会计准则—基本

准则》、各项具体会计准则及相关规定(以下合称“企业会计准则”)、中国证监会颁布的《证券投资基金信息披露 XBRL 模板第 3 号<年度报告和中期报告>》、中国证券投资基金业协会(以下简称“中国基金业协会”)颁布的《证券投资基金会计核算业务指引》、《华宝中证全指证券公司交易型开放式指数证券投资基金基金合同》和在财务报表附注所列示的中国证监会、中国基金业协会发布的有关规定及允许的基金行业实务操作编制。

本财务报表以持续经营为基础编制。

6.4.3 遵循企业会计准则及其他有关规定的声明

本基金财务报表符合企业会计准则的要求,真实、完整地反映了本基金 2022 年 6 月 30 日的财务状况以及 2022 年上半年度的经营成果和净资产变动情况等有关信息。

6.4.4 本报告期所采用的会计政策、会计估计与最近一期年度报告相一致的说明

除下述会计政策外,本报告期所采用的其他会计政策、会计估计与最近一期年度报告相一致。

6.4.4.3 金融资产和金融负债的分类

新金融工具准则

金融工具,是指形成一方的金融资产并形成其他方的金融负债或权益工具的合同。当本基金成为金融工具合同的一方时,确认相关的金融资产或金融负债。

(1) 金融资产

金融资产于初始确认时分类为:以摊余成本计量的金融资产、以公允价值计量且其变动计入其他综合收益的金融资产及以公允价值计量且其变动计入当期损益的金融资产。金融资产的分类取决于本基金管理金融资产的商业模式和金融资产的合同现金流量特征。本基金现无金融资产分类为以公允价值计量且其变动计入其他综合收益的金融资产。

债务工具

本基金持有的债务工具是指从发行方角度分析符合金融负债定义的工具,分别采用以下两种方式进行计量:

以摊余成本计量:

本基金管理以摊余成本计量的金融资产的商业模式为以收取合同现金流量为目标,且以摊余成本计量的金融资产的合同现金流量特征与基本借贷安排相一致,即在特定日期产生的现金流量,仅为对本金和以未偿付本金金额为基础的利息的支付。本基金持有的以摊余成本计量的金融资产主要为银行存款、买入返售金融资产和其他各类应收款项等。

以公允价值计量且其变动计入当期损益:

本基金将持有的未划分为以摊余成本计量的债务工具,以公允价值计量且其变动计入当期损

益。本基金持有的以公允价值计量且其变动计入当期损益的金融资产主要为债券投资和资产支持证券投资，在资产负债表中以交易性金融资产列示。

权益工具

权益工具是指从发行方角度分析符合权益定义的工具。本基金将其没有控制、共同控制和重大影响的权益工具(主要为股票投资)按照公允价值计量且其变动计入当期损益，在资产负债表中列示为交易性金融资产。

(2) 金融负债

金融负债于初始确认时分类为以摊余成本计量的金融负债和以公允价值计量且其变动计入当期损益的金融负债。本基金目前暂无金融负债分类为以公允价值计量且其变动计入当期损益的金融负债。本基金持有的以摊余成本计量的金融负债包括卖出回购金融资产款和其他各类应付款项等。

(3) 衍生金融工具

本基金将持有的衍生金融工具以公允价值计量且其变动计入当期损益，在资产负债表中列示为衍生金融资产/负债。

原金融工具准则(截至 2021 年 12 月 31 日前适用的原金融工具准则)

本基金于 2022 年 1 月 1 日起执行新金融工具准则，但选择不重述比较信息。因此，比较信息继续适用本基金以前年度的如下会计政策。

(1) 金融资产的分类

金融资产于初始确认时分类为：以公允价值计量且其变动计入当期损益的金融资产、应收款项、可供出售金融资产及持有至到期投资。金融资产的分类取决于本基金对金融资产的持有意图和持有能力。本基金现无金融资产分类为可供出售金融资产及持有至到期投资。

本基金目前以交易目的持有的股票投资和债券投资分类为以公允价值计量且其变动计入当期损益的金融资产。以公允价值计量且其变动计入当期损益的金融资产在资产负债表中以交易性金融资产列示。

本基金持有的其他金融资产分类为应收款项，包括银行存款和其他各类应收款项等。应收款项是指在活跃市场中没有报价、回收金额固定或可确定的非衍生金融资产。

(2) 金融负债的分类

金融负债于初始确认时分类为：以公允价值计量且其变动计入当期损益的金融负债及其他金融负债。本基金目前暂无金融负债分类为以公允价值计量且其变动计入当期损益的金融负债。本基金持有的其他金融负债包括其他各类应付款项等。

6.4.4.4 金融资产和金融负债的初始确认、后续计量和终止确认

新金融工具准则

金融资产或金融负债在初始确认时以公允价值计量。对于以公允价值计量且其变动计入当期损益的金融资产和金融负债，相关交易费用计入当期损益；对于支付的价款中包含的债券或资产支持证券起息日或上次除息日至购买日止的利息，确认为应计利息，包含在交易性金融资产的账面价值中。对于其他类别的金融资产和金融负债，相关交易费用计入初始确认金额。

对于以公允价值计量且其变动计入当期损益的金融资产，按照公允价值进行后续计量；对于应收款项和其他金融负债采用实际利率法，以摊余成本进行后续计量。

本基金对于以摊余成本计量的金融资产，以预期信用损失为基础确认损失准备。

本基金考虑有关过去事项、当前状况以及对未来经济状况的预测等合理且有依据的信息，以发生违约的风险为权重，计算合同应收的现金流量与预期能收到的现金流量之间差额的现值的概率加权金额，确认预期信用损失。

于每个资产负债表日，本基金对于处于不同阶段的金融工具的预期信用损失分别进行计量。金融工具自初始确认后信用风险未显著增加的，处于第一阶段，本基金按照未来 12 个月内的预期信用损失计量损失准备；金融工具自初始确认后信用风险已显著增加但尚未发生信用减值的，处于第二阶段，本基金按照该工具整个存续期的预期信用损失计量损失准备；金融工具自初始确认后已经发生信用减值的，处于第三阶段，本基金按照该工具整个存续期的预期信用损失计量损失准备。

对于在资产负债表日具有较低信用风险的金融工具，本基金假设其信用风险自初始确认后并未显著增加，认定为处于第一阶段的金融工具，按照未来 12 个月内的预期信用损失计量损失准备。

本基金对于处于第一阶段和第二阶段的金融工具，按照其未扣除减值准备的账面余额和实际利率计算利息收入。对于处于第三阶段的金融工具，按照其账面余额减已计提减值准备后的摊余成本和实际利率计算利息收入。

对于其他各类应收款项，无论是否存在重大融资成分，本基金均按照整个存续期的预期信用损失计量损失准备。

本基金将计提或转回的损失准备计入当期损益。

金融资产满足下列条件之一的，予以终止确认：(1) 收取该金融资产现金流量的合同权利终止；(2) 该金融资产已转移，且本基金将金融资产所有权上几乎所有的风险和报酬转移给转入方；或者(3) 该金融资产已转移，虽然本基金既没有转移也没有保留金融资产所有权上几乎所有的风险和报酬，但是放弃了对该金融资产控制。

金融资产终止确认时，其账面价值与收到的对价的差额，计入当期损益。

当金融负债的现时义务全部或部分已经解除时，终止确认该金融负债或义务已解除的部分。终止确认部分的账面价值与支付的对价之间的差额，计入当期损益。

原金融工具准则(截至 2021 年 12 月 31 日前适用的原金融工具准则)

本基金于 2022 年 1 月 1 日起执行新金融工具准则，但选择不重述比较信息。因此，比较信息继续适用本基金以前年度的如下会计政策。

金融资产或金融负债于本基金成为金融工具合同的一方时，按公允价值在资产负债表内确认。以公允价值计量且其变动计入当期损益的金融资产，取得时发生的相关交易费用计入当期损益；对于支付的价款中包含的债券起息日或上次除息日至购买日止的利息，单独确认为应收项目。应收款项和其他金融负债的相关交易费用计入初始确认金额。

对于以公允价值计量且其变动计入当期损益的金融资产，按照公允价值进行后续计量；对于应收款项和其他金融负债采用实际利率法，以摊余成本进行后续计量。

金融资产满足下列条件之一的，予以终止确认：(1)收取该金融资产现金流量的合同权利终止；(2)该金融资产已转移，且本基金将金融资产所有权上几乎所有的风险和报酬转移给转入方；或者(3)该金融资产已转移，虽然本基金既没有转移也没有保留金融资产所有权上几乎所有的风险和报酬，但是放弃了对该金融资产控制。

金融资产终止确认时，其账面价值与收到的对价的差额，计入当期损益。

当金融负债的现时义务全部或部分已经解除时，终止确认该金融负债或义务已解除的部分。终止确认部分的账面价值与支付的对价之间的差额，计入当期损益。

6.4.4.9 收入/(损失)的确认和计量

新金融工具准则

股票投资在持有期间应取得的现金股利扣除由上市公司代扣代缴的个人所得税后的净额确认为投资收益。债券投资和资产支持证券投资在持有期间应取得的按票面利率(对于贴现债为按发行价计算的利率)或合同利率计算的利息扣除在适用情况下由债券和资产支持证券发行企业代扣代缴的个人所得税及由基金管理人缴纳的增值税后的净额确认为投资收益。

以公允价值计量且其变动计入当期损益的金融资产在持有期间的公允价值变动确认为公允价值变动损益；于处置时，其处置价格与初始确认金额之间的差额扣除相关交易费用后的净额确认为投资收益，其中包括从公允价值变动损益结转的公允价值累计变动额。

本基金参与的转融通证券出借业务，是指基金以一定的费率通过证券交易所综合业务平台向中国证券金融股份有限公司(以下简称“证金公司”)出借证券，证金公司到期归还所借证券及相

应权益补偿并支付费用的业务。由于基金参与转融通证券出借业务不属于实质性证券转让行为，基金保留了出借证券所有权上几乎所有的风险和报酬，故不终止确认该出借证券，仍按原金融资产类别进行后续计量，并将出借证券获得的利息和因借入人未能按期归还产生的罚息确认为利息收入，将出借证券发生除送股、转增股份外其他权益事项时产生的权益补偿收入和采取现金清偿方式下产生的差价收入确认为投资收益。

应收款项在持有期间确认的利息收入按实际利率法计算，实际利率法与直线法差异较小的则按直线法计算。

原金融工具准则(截至 2021 年 12 月 31 日前适用的原金融工具准则)

本基金于 2022 年 1 月 1 日起执行新金融工具准则，但选择不重述比较信息。因此，比较信息继续适用本基金以前年度的如下会计政策。

股票投资在持有期间应取得的现金股利扣除由上市公司代扣代缴的个人所得税后的净额确认为投资收益。债券投资在持有期间应取得的按票面利率或者发行价计算的利息扣除在适用情况下由债券发行企业代扣代缴的个人所得税及由基金管理人缴纳的增值税后的净额确认为利息收入。

以公允价值计量且其变动计入当期损益的金融资产在持有期间的公允价值变动确认为公允价值变动损益；于处置时，其处置价格与初始确认金额之间的差额确认为投资收益，其中包括从公允价值变动损益结转的公允价值累计变动额。

本基金参与的转融通证券出借业务，是指基金以一定的费率通过证券交易所综合业务平台向中国证券金融股份有限公司(以下简称“证金公司”)出借证券，证金公司到期归还所借证券及相应权益补偿并支付费用的业务。由于基金参与转融通证券出借业务不属于实质性证券转让行为，基金保留了出借证券所有权上几乎所有的风险和报酬，故不终止确认该出借证券，仍按原金融资产类别进行后续计量，并将出借证券获得的利息和因借入人未能按期归还产生的罚息确认为利息收入，将出借证券发生除送股、转增股份外其他权益事项时产生的权益补偿收入和采取现金清偿方式下产生的差价收入确认为投资收益。

应收款项在持有期间确认的利息收入按实际利率法计算，实际利率法与直线法差异较小的则按直线法计算。

6.4.5 会计政策和会计估计变更以及差错更正的说明

6.4.5.1 会计政策变更的说明

财政部于 2017 年颁布了修订后的《企业会计准则第 22 号——金融工具确认和计量》、《企业会计准则第 23 号——金融资产转移》、《企业会计准则第 24 号——套期会计》及《企业会计准则第 37 号——金融工具列报》(以下合称“新金融工具准则”)，财政部、中国银行保险监督管理委员会

于 2020 年 12 月 30 日发布了《关于进一步贯彻落实新金融工具相关会计准则的通知》，公募证券投资基金自 2022 年 1 月 1 日起执行新金融工具准则。此外，中国证监会于 2022 年颁布了修订后的《证券投资基金信息披露 XBRL 模板第 3 号<年度报告和中期报告>》，本基金的基金管理人已采用上述准则及通知编制本基金 2022 年度财务报表，对本基金财务报表的影响列示如下：

(a) 金融工具

根据新金融工具准则的相关规定，本基金对于首次执行该准则的累积影响数调整 2022 年年初留存收益以及财务报表其他相关项目金额，2021 年度的比较财务报表未重列。于 2021 年 12 月 31 日及 2022 年 1 月 1 日，本基金均没有指定为以公允价值计量且其变动计入当期损益的金融资产。

(i) 于 2022 年 1 月 1 日，本财务报表中金融资产和金融负债按照原金融工具准则和新金融工具准则的规定进行分类和计量的结果如下：

原金融工具准则下以摊余成本计量的金融资产为银行存款、结算备付金、存出保证金、应收利息和应收证券清算款，金额分别为 62,002,131.18 元、15,140,584.37 元、3,306,378.03 元、753,199.95 元和 48,186,178.56 元。新金融工具准则下以摊余成本计量的金融资产为银行存款、结算备付金、存出保证金、其他资产-应收利息和应收清算款，金额分别为 62,009,563.50 元、15,148,079.00 元、3,308,014.72 元、736,636.31 元和 48,186,178.56 元。

原金融工具准则下以公允价值计量且其变动计入当期损益计量的金融资产为交易性金融资产，金额为 23,771,021,543.72 元。新金融工具准则下以公允价值计量且其变动计入当期损益计量的金融资产为交易性金融资产，金额为 23,771,021,543.72 元。

原金融工具准则下以摊余成本计量的金融负债为应付证券清算款、应付管理人报酬、应付托管费、应付交易费用和其他负债-其他应付款，金额分别为 30,793,334.17 元、10,030,971.37 元、2,006,194.24 元、16,495,427.04 元和 33,283,682.17 元。新金融工具准则下以摊余成本计量的金融负债为应付清算款、应付管理人报酬、应付托管费、其他负债-应付交易费用和其他负债-其他应付款，金额分别为 30,793,334.17 元、10,030,971.37 元、2,006,194.24 元、16,495,427.04 元和 33,283,682.17 元。

i) 于 2021 年 12 月 31 日，本基金持有的“银行存款”、“结算备付金”、“存出保证金”、“交易性金融资产”、“买入返售金融资产”、“卖出回购金融资产款”等对应的应计利息余额均列示在“应收利息”或“应付利息”科目中。于 2022 年 1 月 1 日，本基金根据新金融工具准则下的计量类别，将上述应计利息分别转入“银行存款”、“结算备付金”、“存出保证金”、“交易性金融资产”、“买入返售金融资产”、“卖出回购金融资产款”等科目项下列示，无期初留存收益影响。

(b) 修订后的《证券投资基金信息披露 XBRL 模板第 3 号<年度报告和中期报告>》

根据中国证监会于 2022 年颁布的修订后的《证券投资基金信息披露 XBRL 模板第 3 号<年度报告和中期报告>》，本基金的基金管理人在编制本财务报表时调整了部分财务报表科目的列报和披露，这些调整未对本基金财务报表产生重大影响。

6.4.5.2 会计估计变更的说明

本基金本报告期末未发生会计估计变更。

6.4.5.3 差错更正的说明

本基金在本报告期间无须说明的会计差错更正。

6.4.6 税项

根据财政部、国家税务总局财税[2002]128 号《关于开放式证券投资基金有关税收问题的通知》、财税[2008]1 号《关于企业所得税若干优惠政策的通知》、财税[2012]85 号《关于实施上市公司股息红利差别化个人所得税政策有关问题的通知》、财税[2015]101 号《关于上市公司股息红利差别化个人所得税政策有关问题的通知》、财税[2016]36 号《关于全面推开营业税改征增值税试点的通知》、财税[2016]46 号《关于进一步明确全面推开营改增试点金融业有关政策的通知》、财税[2016]70 号《关于金融机构同业往来等增值税政策的补充通知》、财税[2016]140 号《关于明确金融房地产开发教育辅助服务等增值税政策的通知》、财税[2017]2 号《关于资管产品增值税政策有关问题的补充通知》、财税[2017]56 号《关于资管产品增值税有关问题的通知》、财税[2017]90 号《关于租入固定资产进项税额抵扣等增值税政策的通知》及其他相关财税法规和实务操作，主要税项列示如下：

(1) 资管产品运营过程中发生的增值税应税行为，以资管产品管理人为增值税纳税人。资管产品管理人运营资管产品过程中发生的增值税应税行为，暂适用简易计税方法，按照 3% 的征收率缴纳增值税。对资管产品在 2018 年 1 月 1 日前运营过程中发生的增值税应税行为，未缴纳增值税的，不再缴纳；已缴纳增值税的，已纳税额从资管产品管理人以后月份的增值税应纳税额中抵减。

对证券投资基金管理人运用基金买卖股票、债券的转让收入免征增值税，对国债、地方政府债以及金融同业往来利息收入亦免征增值税。资管产品管理人运营资管产品提供的贷款服务，以 2018 年 1 月 1 日起产生的利息及利息性质的收入为销售额。

(2) 对基金从证券市场中取得的收入，包括买卖股票、债券的差价收入，股票的股息、红利收入，债券的利息收入及其他收入，暂不征收企业所得税。

(3) 对基金取得的企业债券利息收入，应由发行债券的企业在向基金支付利息时代扣代缴 20% 的个人所得税。对基金从上市公司取得的股息红利所得，持股期限在 1 个月以内(含 1 个月)的，其股息红利所得全额计入应纳税所得额；持股期限在 1 个月以上至 1 年(含 1 年)的，暂减按 50%

计入应纳税所得额；持股期限超过 1 年的，暂免征收个人所得税。对基金持有的上市公司限售股，解禁后取得的股息、红利收入，按照上述规定计算纳税，持股时间自解禁日起计算；解禁前取得的股息、红利收入继续暂减按 50% 计入应纳税所得额。上述所得统一适用 20% 的税率计征个人所得税。

(4) 基金卖出股票按 0.1% 的税率缴纳股票交易印花税，买入股票不征收股票交易印花税。

(5) 本基金的城市维护建设税、教育费附加和地方教育附加等税费按照实际缴纳增值税额的适用比例计算缴纳。

6.4.7 重要财务报表项目的说明

6.4.7.1 银行存款

单位：人民币元

项目	本期末 2022 年 6 月 30 日
活期存款	69,805,742.87
等于：本金	69,795,913.35
加：应计利息	9,829.52
减：坏账准备	-
定期存款	-
等于：本金	-
加：应计利息	-
减：坏账准备	-
其中：存款期限 1 个月以内	-
存款期限 1-3 个月	-
存款期限 3 个月以上	-
其他存款	-
等于：本金	-
加：应计利息	-
减：坏账准备	-
合计	69,805,742.87

6.4.7.2 交易性金融资产

单位：人民币元

项目	本期末 2022 年 6 月 30 日			
	成本	应计利息	公允价值	公允价值变动
股票	25,059,523,865.53	-	22,843,203,314.29	- 2,216,320,551.24
贵金属投资-金交所黄金合约	-	-	-	-
债券 交易所	-	-	-	-

	市场				
	银行间 市场	-	-	-	-
	合计	-	-	-	-
资产支持证券		-	-	-	-
基金		-	-	-	-
其他		-	-	-	-
合计		25,059,523,865.53	-	22,843,203,314.29	-
					2,216,320,551.24

注：股票投资的估值增值和股票投资的公允价值均包含可退替代款估值增值。

6.4.7.3 衍生金融资产/负债

6.4.7.3.1 衍生金融资产/负债期末余额

本基金本报告期末未持有衍生金融资产/负债。

6.4.7.3.2 期末基金持有的期货合约情况

6.4.7.3.3 期末基金持有的黄金衍生品情况

6.4.7.4 买入返售金融资产

6.4.7.4.1 各项买入返售金融资产期末余额

本基金本报告期末未持有买入返售金融资产。

6.4.7.4.2 期末买断式逆回购交易中取得的债券

本基金本报告期末未持有买断式逆回购交易中取得的债券。

6.4.7.4.3 按预期信用损失一般模型计提减值准备的说明

6.4.7.5 债权投资

6.4.7.5.1 债权投资情况

6.4.7.5.2 债权投资减值准备计提情况

6.4.7.6 其他债权投资

6.4.7.6.1 其他债权投资情况

6.4.7.6.2 其他债权投资减值准备计提情况

6.4.7.7 其他权益工具投资

6.4.7.7.1 其他权益工具投资情况

6.4.7.7.2 报告期末其他权益工具投资情况

6.4.7.8 其他资产

单位：人民币元

项目	本期末 2022年6月30日
----	-------------------

应收利息	-
其他应收款	533,306.91
待摊费用	-
合计	533,306.91

6.4.7.9 其他负债

单位：人民币元

项目	本期末 2022年6月30日
应付券商交易单元保证金	-
应付赎回费	-
应付证券出借违约金	-
应付交易费用	16,017,187.57
其中：交易所市场	16,017,187.57
银行间市场	-
应付利息	-
预提费用	239,014.74
应付指数使用费	5,223,805.48
应退替代款	30,160,225.06
可退替代款	7,003.70
合计	51,647,236.55

6.4.7.10 实收基金

金额单位：人民币元

项目	本期 2022年1月1日至2022年6月30日	
	基金份额（份）	账面金额
上年度末	21,147,017,683.00	21,147,017,683.00
本期申购	14,235,000,000.00	14,235,000,000.00
本期赎回（以“-”号填列）	-10,905,300,000.00	-10,905,300,000.00
基金拆分/份额折算前	-	-
基金拆分/份额折算调整	-	-
本期申购	-	-
本期赎回（以“-”号填列）	-	-
本期末	24,476,717,683.00	24,476,717,683.00

6.4.7.11 其他综合收益

6.4.7.12 未分配利润

单位：人民币元

项目	已实现部分	未实现部分	未分配利润合计
本期期初	6,879,407,078.99	-4,218,934,335.92	2,660,472,743.07
本期利润	-1,542,823,728.98	-2,887,997,726.74	-4,430,821,455.72
本期基金份额交易产生的变动数	1,121,292,425.43	-960,661,011.15	160,631,414.28
其中：基金申购款	4,338,691,587.51	-4,933,293,944.04	-594,602,356.53

基金赎回款	-3,217,399,162.08	3,972,632,932.89	755,233,770.81
本期已分配利润	-	-	-
本期末	6,457,875,775.44	-8,067,593,073.81	-1,609,717,298.37

6.4.7.13 存款利息收入

单位：人民币元

项目	本期 2022年1月1日至2022年6月30日
活期存款利息收入	125,165.76
定期存款利息收入	-
其他存款利息收入	-
结算备付金利息收入	109,092.15
其他	29,948.45
合计	264,206.36

6.4.7.14 股票投资收益

6.4.7.14.1 股票投资收益项目构成

单位：人民币元

项目	本期 2022年1月1日至2022年6月30日
股票投资收益——买卖股票差价收入	-527,409,168.63
股票投资收益——赎回差价收入	-1,055,444,388.71
股票投资收益——申购差价收入	-
股票投资收益——证券出借差价收入	-
合计	-1,582,853,557.34

6.4.7.14.2 股票投资收益——买卖股票差价收入

单位：人民币元

项目	本期 2022年1月1日至2022年6月30日
卖出股票成交总额	4,864,539,522.27
减：卖出股票成本总额	5,376,441,505.23
减：交易费用	15,507,185.67
买卖股票差价收入	-527,409,168.63

6.4.7.14.3 股票投资收益——赎回差价收入

单位：人民币元

项目	本期 2022年1月1日至2022年6月30日
赎回基金份额对价总额	10,150,066,229.19
减：现金支付赎回款总额	3,448,711,437.19

减：赎回股票成本总额	7,756,799,180.71
减：交易费用	-
赎回差价收入	-1,055,444,388.71

6.4.7.15 债券投资收益

本基金本报告期内无债券投资收益。

6.4.7.16 资产支持证券投资收益

本基金本报告期内无资产支持证券投资收益。

6.4.7.17 贵金属投资收益

本基金本报告期内无贵金属投资收益。

6.4.7.18 衍生工具收益

本基金本报告期内无衍生工具收益。

6.4.7.19 股利收益

单位：人民币元

项目	本期 2022年1月1日至2022年6月30日
股票投资产生的股利收益	85,722,292.94
其中：证券出借权益补偿收入	4,208,867.29
基金投资产生的股利收益	-
合计	85,722,292.94

6.4.7.20 公允价值变动收益

单位：人民币元

项目名称	本期 2022年1月1日至2022年6月30日
1. 交易性金融资产	-2,887,997,726.74
股票投资	-2,887,997,726.74
债券投资	-
资产支持证券投资	-
基金投资	-
贵金属投资	-
其他	-
2. 衍生工具	-
权证投资	-
3. 其他	-
减：应税金融商品公允价值变动产生的预估增值税	-
合计	-2,887,997,726.74

6.4.7.21 其他收入

单位：人民币元

项目	本期 2022 年 1 月 1 日至 2022 年 6 月 30 日
基金赎回费收入	-
替代损益	17,298,020.29
合计	17,298,020.29

注：本基金本报告期内无其他收入。

6.4.7.22 信用减值损失

本基金本报告期内无信用减值损失。

6.4.7.23 其他费用

单位：人民币元

项目	本期 2022 年 1 月 1 日至 2022 年 6 月 30 日
审计费用	59,507.37
信息披露费	59,507.37
证券出借违约金	-
银行费用	255.33
指数使用费	3,436,891.18
合计	3,556,161.25

6.4.8 或有事项、资产负债表日后事项的说明

6.4.8.1 或有事项

截至资产负债表日，本基金并无需要披露的或有事项。

6.4.8.2 资产负债表日后事项

截至财务报表批准报出日，本基金无需要披露的资产负债表日后事项。

6.4.9 关联方关系

6.4.9.1 本报告期存在控制关系或其他重大利害关系的关联方发生变化的情况

2022 年 4 月 25 日，中国证监会核准华平资产管理有限合伙（Warburg Pincus Asset Management, L.P.）将持有的华宝基金管理有限公司 20%股权转让给江苏省铁路集团。2022 年 5 月 24 日股权变更完成之后，华宝基金管理有限公司控股股东仍为华宝信托（持股 51%），华平投资（29%）、江苏省铁路集团（20%）分列第二、第三大股东。

6.4.9.2 本报告期与基金发生关联交易的各关联方

关联方名称	与本基金的关系
华宝基金管理有限公司（“华宝基金”）	基金管理人
中国建设银行股份有限公司（“中国建设银行”）	基金托管人
华宝信托有限责任公司（“华宝信托”）	基金管理人的股东
华平资产管理有限合伙（Warburg Pincus）	基金管理人的股东

Asset Management. L. P.)	
中国宝武钢铁集团有限公司(“宝武集团”)	华宝信托的最终控制人
华宝证券股份有限公司(“华宝证券”)	受宝武集团控制的公司, 基金销售机构
华宝投资有限公司(“华宝投资”)	受宝武集团控制的公司
江苏省铁路集团有限公司(“江苏铁集”)	基金管理人的股东
宝武集团财务有限责任公司(“宝武财务”)	受宝武集团控制的公司
华宝中证全指证券公司交易型开放式指数证券投资基金发起式联接基金(“华宝券商 ETF 联接”)	本基金的基金管理人管理的其他基金

注：下述关联交易均在正常业务范围内按一般商业条款订立。

6.4.10 本报告期及上年度可比期间的关联方交易

6.4.10.1 通过关联方交易单元进行的交易

6.4.10.1.1 股票交易

金额单位：人民币元

关联方名称	本期 2022年1月1日至2022年6月30日		上年度可比期间 2021年1月1日至2021年6月30日	
	成交金额	占当期股票 成交总额的比例 (%)	成交金额	占当期股票 成交总额的比例 (%)
华宝证券	-	-	320,539,928.34	1.74

6.4.10.1.2 应支付关联方的佣金

金额单位：人民币元

关联方名称	本期 2022年1月1日至2022年6月30日			
	当期 佣金	占当期佣金总量 的比例 (%)	期末应付佣金余 额	占期末应付佣金 总额的比例 (%)
-	-	-	-	-
关联方名称	上年度可比期间 2021年1月1日至2021年6月30日			
	当期 佣金	占当期佣金总量 的比例 (%)	期末应付佣金余 额	占期末应付佣金 总额的比例 (%)
华宝证券	298,520.11	1.76	298,520.11	1.46

注：1. 上述佣金参考市场价格经本基金的基金管理人与对方协商确定，以扣除由中国证券登记结算有限责任公司收取的证管费和经手费的净额列示。

2. 该类佣金协议的服务范围还包括佣金收取方为本基金提供的证券投资研究成果和市场信息服务等。

6.4.10.2 关联方报酬

6.4.10.2.1 基金管理费

单位：人民币元

项目	本期 2022年1月1日至2022年 6月30日	上年度可比期间 2021年1月1日至2021 年6月30日
当期发生的基金应支付的管理费	57,281,519.70	60,292,271.57
其中：支付销售机构的客户维护费	-	-

注：支付基金管理人华宝基金的管理人报酬按前一日基金资产净值 0.50% 的年费率计提，逐日累计至每月月底，按月支付。其计算公式为：

日管理人报酬 = 前一日基金资产净值 × 0.50% / 当年天数。

6.4.10.2.2 基金托管费

单位：人民币元

项目	本期 2022年1月1日至2022年 6月30日	上年度可比期间 2021年1月1日至2021 年6月30日
当期发生的基金应支付的托管费	11,456,303.96	12,058,454.33

注：支付基金托管人中国建设银行股份有限公司的托管费按前一日基金资产净值 0.10% 的年费率计提，逐日累计至每月月底，按月支付。其计算公式为：

日托管费 = 前一日基金资产净值 × 0.10% / 当年天数。

6.4.10.3 与关联方进行银行间同业市场的债券（含回购）交易

本基金本报告期内及上年度可比期间未与关联方进行银行间同业市场的债券（含回购）交易。

6.4.10.4 报告期内转融通证券出借业务发生重大关联交易事项的说明

6.4.10.4.1 与关联方通过约定申报方式进行的适用固定期限费率的证券出借业务的情况

单位：人民币元

本期 2022年1月1日至2022年6月30日				
关联方名称	交易金额	利息收入	期末证券出借 业务余额	期末应收利息余额
华宝证券	18,291,262.00	13,464.67	6,176,927.00	2,641.31
上年度可比期间 2021年1月1日至2021年6月30日				

关联方名称	交易金额	利息收入	期末证券出借业务余额	期末应收利息余额
华宝证券	55,608,644.00	74,009.41	6,083,746.00	215.41

6.4.10.4.2 与关联方通过约定申报方式进行的适用市场化期限费率的证券出借业务的情况

单位：人民币元

本期 2022年1月1日至2022年6月30日										
关联方名称	合约编号	证券名称	成交时间	交易金额	交易数量(单位:股)	出借期限(单位:天)	费率(%)	利息收入	期末证券出借业务余额	期末应收利息余额
华宝证券	202206170000220	东方财富	2022年6月17日	481,271.00	19,700	14	3.20	556.14	500,380.00	556.14
华宝证券	202206200000583	东方财富	2022年6月20日	713,241.00	29,100	14	3.20	634.00	739,140.00	634.00
上年度可比期间 2021年1月1日至2021年6月30日										
关联方名称	合约编号	证券名称	成交时间	交易金额	交易数量(单位:股)	出借期限(单位:天)	费率(%)	利息收入	期末证券出借业务余额	期末应收利息余额
华宝证券	2021012000006436	东方财富	2021年1月20日	988,680.00	26,400	28	3.10	2,468.96	-	-
华宝证券	2021021800039912	东方财富	2021年2月18日	993,168.00	26,400	28	3.10	2,394.64	-	-
华宝证券	2021031800038162	东方财富	2021年3月18日	745,536.00	26,400	28	3.10	1,797.57	-	-

6.4.10.5 各关联方投资本基金的情况

6.4.10.5.1 报告期内基金管理人运用自有资金投资本基金的情况

本报告期内及上年度可比期间基金管理人未运用自有资金投资本基金。

6.4.10.5.2 报告期末除基金管理人之外的其他关联方投资本基金的情况

份额单位：份

关联方名称	本期末 2022年6月30日		上年度末 2021年12月31日	
	持有的 基金份额	持有的基金份额 占基金总份额的比 例 (%)	持有的 基金份额	持有的基金份额 占基金总份额的比 例 (%)
中国建设银行 股份有限公司- 华宝中证全指 证券公司交易 型开放式指数 证券投资基金 发起式联接基 金	5,845,194,487.00	23.88	4,787,605,443.00	22.64

6.4.10.6 由关联方保管的银行存款余额及当期产生的利息收入

单位：人民币元

关联方名称	本期 2022年1月1日至2022年6月30日		上年度可比期间 2021年1月1日至2021年6月30日	
	期末余额	当期利息收入	期末余额	当期利息收入
中国建设银行股 份有限公司	69,805,742.87	125,165.76	57,359,106.50	125,707.85

注：本基金的银行存款由基金托管人中国建设银行股份有限公司保管，按银行同业利率计息。

6.4.10.7 本基金在承销期内参与关联方承销证券的情况

本基金本报告期内及上年度可比期间无在承销期内参与关联方承销证券的情况。

6.4.10.8 其他关联交易事项的说明

于2022年6月30日，本基金持有31,243,440股山西证券的A股普通股，成本总额为人民币199,985,375.34元，估值总额为人民币179,337,345.6元，占基金资产净值的比例为0.78%(2021年12月31日：本基金持有28,023,540股山西证券的A股普通股，成本总额为人民币193,700,773.80元，估值总额为人民币184,955,364.00元，占基金资产净值的比例为0.78%)。

6.4.11 利润分配情况

本基金本报告期内未进行利润分配。

6.4.12 期末(2022年6月30日)本基金持有的流通受限证券

6.4.12.1 因认购新发/增发证券而于期末持有的流通受限证券

金额单位：人民币元

6.4.12.1.1 受限证券类别：股票										
证券 代码	证券 名称	成功 认购日	受限 期	流通受 限类型	认购 价格	期末估 值单价	数量 (单 位)	期末 成本总额	期末估值总额	备注

							股)			
300834	星辉环材	2022年1月6日	6个月	新股锁定	55.57	30.03	635	35,286.95	19,069.05	-
301097	天益医疗	2022年3月25日	6个月	新股锁定	52.37	47.83	249	13,040.13	11,909.67	-
301103	何氏眼科	2022年3月14日	6个月	新股锁定	42.50	32.02	507	16,575.00	16,234.14	含转增股 117 股
301109	军信股份	2022年4月6日	6个月	新股锁定	34.81	16.14	1,838	42,642.25	29,665.32	含转增股 613 股
301122	采纳股份	2022年1月19日	6个月	新股锁定	50.31	70.37	301	15,143.31	21,181.37	-
301123	奕东电子	2022年1月14日	6个月	新股锁定	37.23	25.39	656	24,422.88	16,655.84	-
301181	标榜股份	2022年2月11日	6个月	新股锁定	40.25	30.59	257	10,344.25	7,861.63	-
301196	唯科科技	2022年1月4日	6个月	新股锁定	64.08	37.52	271	17,365.68	10,167.92	-
301201	诚达药业	2022年1月12日	6个月	新股锁定	72.69	71.54	353	25,659.57	25,253.62	-
301206	三元生物	2022年1月26日	6个月	新股锁定	109.30	45.69	945	68,859.00	43,177.05	含转增股 315 股
301207	华兰疫苗	2022年2月10日	6个月	新股锁定	56.88	56.42	569	32,364.72	32,102.98	-
301212	联盛化学	2022年4月	6个月	新股锁定	29.67	33.28	416	12,342.72	13,844.48	-

		月 7 日								
301219	腾远 钴业	2022 年 3 月 10 日	6 个 月	新股锁 定	173.98	87.82	578	55,847.58	50,759.96	含转增 股 257 股
301228	实朴 检测	2022 年 1 月 21 日	6 个 月	新股锁 定	20.08	20.34	373	7,489.84	7,586.82	-
301236	软通 动力	2022 年 3 月 8 日	6 个 月	新股锁 定	72.88	31.38	2,076	100,865.92	65,144.88	含转增 股 692 股
301263	泰恩 康	2022 年 3 月 22 日	6 个 月	新股锁 定	19.93	31.38	682	13,592.26	21,401.16	-
301279	金道 科技	2022 年 4 月 6 日	6 个 月	新股锁 定	31.20	22.81	296	9,235.20	6,751.76	-
600941	中国 移动	2021 年 12 月 24 日	6 个 月	新股锁 定	57.58	60.26	87,363	5,030,361.54	5,264,494.38	-
688125	安达 智能	2022 年 4 月 8 日	6 个 月	新股锁 定	60.55	43.43	3,774	228,515.70	163,904.82	-
688322	奥比 中光	2022 年 6 月 30 日	1 个 月内	新股流 通受限	30.99	30.99	8,529	264,313.71	264,313.71	-

注：1. 根据《上海证券交易所科创板股票公开发行自律委员会促进科创板初期企业平稳发行业倡导建议》，本基金获配的科创板股票如经抽签方式确定需要锁定的，锁定期限为自发行人股票上市之日起 6 个月。根据《上海证券交易所科创板上市公司股东以向特定机构投资者询价转让和配售方式减持股份实施细则》，基金通过询价转让受让的股份，在受让后 6 个月内不得转让。

2. 根据《深圳证券交易所创业板首次公开发行证券发行与承销业务实施细则》，发行人和主承销商可以采用摇号限售方式或比例限售方式，安排基金通过网下发行获配的部分创业板股票设置不低于 6 个月的限售期。

3. 基金可使用以基金名义开设的股票账户，选择网上或者网下一种方式进行新股申购。其中基金参与网下申购获得的新股或作为战略投资者参与配售获得的新股，在新股上市后的约定期限内

不能自由转让；基金参与网上申购获配的新股，从新股获配日至新股上市日之间不能自由转让。

6.4.12.2 期末持有的暂时停牌等流通受限股票

金额单位：人民币元

股票代码	股票名称	停牌日期	停牌原因	期末估值单价	复牌日期	复牌开盘价	数量（股）	期末成本总额	期末估值总额	备注
002670	国盛金控	2022年6月1日	重大事项停牌	9.60	2022年07月14日	9.99	17,522,928	169,770,715.28	168,220,108.80	-

6.4.12.3 期末债券正回购交易中作为抵押的债券

6.4.12.3.1 银行间市场债券正回购

本基金本报告期末无银行间市场债券正回购，因此没有在银行间市场债券正回购交易中作为抵押的债券。

6.4.12.3.2 交易所市场债券正回购

本基金本报告期末无交易所市场债券正回购，因此没有在交易所市场债券正回购交易中作为抵押的债券。

6.4.12.4 期末参与转融通证券出借业务的证券

金额单位：人民币元

序号	证券代码	证券名称	出借到期日	期末估值单价	数量（单位：股）	期末估值总额
1	000166	申万宏源	2022年7月6日-2022年7月14日	4.29	1,580,200	6,779,058.00
2	000686	东北证券	2022年7月6日-2022年7月14日	6.99	832,200	5,817,078.00
3	000712	锦龙股份	2022年7月4日-2022年7月14日	15.09	884,700	13,350,123.00
4	000728	国元证券	2022年7月6日-2022年7月14日	6.22	474,700	2,952,634.00
5	000750	国海证券	2022年7月6日-2022年7月14日	3.63	1,204,900	4,373,787.00
6	000776	广发证券	2022年7月6日-2022年7月14日	18.70	745,400	13,938,980.00
7	000783	长江证券	2022年7月6日-2022年7月14日	5.93	638,500	3,786,305.00
8	002500	山西证券	2022年7月6日-2022年7月14日	5.74	885,700	5,083,918.00

9	002673	西部证 券	2022年7月1日-2022 年7月14日	6.54	669,100	4,375,914 .00
10	002736	国信证 券	2022年7月4日-2022 年7月14日	9.57	574,700	5,499,879 .00
11	002797	第一创 业	2022年7月12日-2022 年7月19日	6.41	3,156,800	20,235,08 8.00
12	002926	华西证 券	2022年7月4日-2022 年7月14日	7.84	382,400	2,998,016 .00
13	002939	长城证 券	2022年7月11日-2022 年7月26日	10.16	3,255,000	33,070,80 0.00
14	300059	东方财 富	2022年7月1日-2022 年7月28日	25.40	11,187,500	284,162,5 00.00
15	600030	中信证 券	2022年7月4日-2022 年7月14日	21.66	2,683,500	58,124,61 0.00
16	600061	国投资 本	2022年7月6日-2022 年7月14日	6.36	678,600	4,315,896 .00
17	600109	国金证 券	2022年7月4日-2022 年7月28日	9.00	4,000,000	36,000,00 0.00
18	600155	华创阳 安	2022年7月1日-2022 年7月20日	8.48	2,500,000	21,200,00 0.00
19	600369	西南证 券	2022年7月6日-2022 年7月14日	3.97	544,900	2,163,253 .00
20	600621	华鑫股 份	2022年7月1日-2022 年7月14日	14.52	2,192,600	31,836,55 2.00
21	600837	海通证 券	2022年7月4日-2022 年7月14日	9.81	1,628,600	15,976,56 6.00
22	600864	哈投股 份	2022年7月4日-2022 年7月14日	5.03	2,444,000	12,293,32 0.00
23	600909	华安证 券	2022年7月1日-2022 年7月14日	4.55	465,700	2,118,935 .00
24	600918	中泰证 券	2022年7月6日-2022 年7月22日	7.65	4,612,400	35,284,86 0.00
25	600958	东方证 券	2022年7月1日-2022 年7月14日	10.21	1,012,800	10,340,68 8.00
26	600999	招商证 券	2022年7月6日-2022 年7月14日	14.41	622,400	8,968,784 .00
27	601066	中信建 投	2022年7月1日-2022 年7月14日	28.91	1,938,500	56,042,03 5.00
28	601099	太平洋	2022年7月4日-2022 年7月15日	2.99	6,234,000	18,639,66 0.00
29	601108	财通证 券	2022年7月5日-2022 年7月14日	7.87	348,300	2,741,121 .00
30	601162	天风证 券	2022年7月13日-2022 年7月14日	3.18	5,400,000	17,172,00 0.00

31	601198	东兴证 券	2022 年 7 月 8 日-2022 年 7 月 14 日	8.90	153,000	1,361,700 .00
32	601211	国泰君 安	2022 年 7 月 6 日-2022 年 7 月 14 日	15.20	1,038,500	15,785,20 0.00
33	601236	红塔证 券	2022 年 7 月 1 日-2022 年 7 月 20 日	9.13	1,100,000	10,043,00 0.00
34	601375	中原证 券	2022 年 7 月 1 日-2022 年 7 月 14 日	4.17	1,111,000	4,632,870 .00
35	601377	兴业证 券	2022 年 7 月 1 日-2022 年 7 月 14 日	7.05	1,834,600	12,933,93 0.00
36	601456	国联证 券	2022 年 7 月 4 日-2022 年 7 月 18 日	12.27	1,966,100	24,124,04 7.00
37	601555	东吴证 券	2022 年 7 月 6 日-2022 年 7 月 14 日	6.93	408,200	2,828,826 .00
38	601696	中银证 券	2022 年 7 月 4 日-2022 年 7 月 27 日	13.30	3,646,000	48,491,80 0.00
39	601788	光大证 券	2022 年 7 月 4 日-2022 年 7 月 13 日	15.76	6,690,200	105,437,5 52.00
40	601878	浙商证 券	2022 年 7 月 4 日-2022 年 7 月 14 日	11.38	4,574,300	52,055,53 4.00
41	601881	中国银 河	2022 年 7 月 4 日-2022 年 7 月 14 日	9.67	203,000	1,963,010 .00
42	601901	方正证 券	2022 年 7 月 6 日-2022 年 7 月 14 日	6.71	411,900	2,763,849 .00
43	601990	南京证 券	2022 年 7 月 4 日-2022 年 7 月 15 日	8.34	650,900	5,428,506 .00
44	601995	中金公 司	2022 年 7 月 4 日-2022 年 7 月 14 日	44.49	243,600	10,837,76 4.00
45	002670	国盛金 控	2022 年 7 月 14 日-2022 年 7 月 14 日	9.60	3,879,800	37,246,08 0.00
合计	-	-	-	-	91,689,200	1,075,576 ,028.00

注：1、此表中的数量不含该证券转融通期间送股等权益变动。

2、出借证券中如有其他流通受限的情况详见本报告‘本基金持有的流通受限证券’部分内容。

6.4.13 金融工具风险及管理

6.4.13.1 风险管理政策和组织架构

本基金为 ETF 基金，紧密跟踪标的指数，追求跟踪偏离度和跟踪误差的最小化。本基金在日常经营活动中面临的与这些金融工具相关的风险主要包括信用风险、流动性风险及市场风险。本基金的基金管理人从事风险管理的主要目标是争取将以上风险控制在限定的范围之内，使本基金

在风险和收益之间取得最佳的平衡以实现与跟踪指数相同的风险收益目标。

本基金的基金管理人奉行全面风险管理体系的建设，公司内部监督和反馈系统包括内部控制委员会、督察长、合规审计部、风险管理部、各部门负责人和风险控制联络人、各业务岗位。内部控制委员会负责对公司在经营管理和基金运作中的风险进行评估并研究制订相应的控制制度。督察长向董事会负责，总管公司的内控事务并独立地就内控制度的执行情况履行检查、评价、报告和建议职能。风险管理部在督察长指导下对公司内部控制运行情况进行监控，主要针对公司内部控制制度的总体构架和内部控制的目标进行评估并提出改进意见；合规审计部在督察长的领导下对各部门和岗位的内部控制执行情况进行监督和核查，同时对内控的失控点进行查漏并责令改正。

本基金的基金管理人根据自身经营特点设立顺序递进、权责统一、严密有效的四层监控防线。第一层监控防线为一线岗位自控与互控；第二层防线为大业务板块内部各部门和部门之间的自控和互控；第三层监控防线为风险管理部和合规审计部对各岗位、各部门、各项业务全面实施的监督反馈；最后是以内部控制委员会为主体的第四层防线，实施对公司各类业务和风险的总体监督、控制，并对风险管理部和合规审计部的工作予以直接指导。

本基金的基金管理人对于金融工具的风险管理方法是通过结合定性分析和定量分析方法，估测各种风险产生的可能损失。从定性分析的角度出发，判断风险损失的严重程度和出现风险损失的频度。而从定量分析的角度出发，根据本基金的投资目标，结合基金资产所运用金融工具的特征，通过特定的风险量化指标、模型、日常的量化报告，确定相应置信程度和风险损失的限度，及时可靠地对各种风险进行监督、检查和评估，并通过相应决策，将风险控制在可承受的范围内。

6.4.13.2 信用风险

信用风险是指基金在交易过程中因交易对手未履行合约责任，或者基金所投资证券之发行人出现违约、拒绝支付到期本息等情况，导致基金资产损失和收益变化的风险。

本基金的基金管理人在交易前对交易对手的资信状况进行了充分的评估。本基金的银行存款均存放于大型股份制商业银行，因而与银行存款相关的信用风险不重大。本基金在交易所进行的交易均以中国证券登记结算有限责任公司为交易对手完成证券交收和款项清算，违约风险可能性很小；在银行间同业市场进行交易前均对交易对手进行信用评估并对证券交割方式进行限制以控制相应的信用风险。

本基金的基金管理人建立了信用风险管理流程，通过对投资品种信用等级评估来控制证券发行人的信用风险，且通过分散化投资以分散信用风险。

于本报告期末，本基金持有的除国债、央行票据和政策性金融债以外的债券和资产支持证券

占基金资产净值的比例较低（含债券投资比例为零），因此无重大信用风险（上年度末：同）。

6.4.13.2.1 按短期信用评级列示的债券投资

6.4.13.2.2 按短期信用评级列示的资产支持证券投资

本基金本报告期末及上年度末未持有按短期信用评级列示的资产支持证券投资。

6.4.13.2.3 按短期信用评级列示的同业存单投资

本基金本报告期末及上年度末无按短期信用评级列示的同业存单投资。

6.4.13.2.4 按长期信用评级列示的债券投资

6.4.13.2.5 按长期信用评级列示的资产支持证券投资

本基金本报告期末及上年度末无按长期信用评级列示的资产支持证券投资。

6.4.13.2.6 按长期信用评级列示的同业存单投资

本基金本报告期末及上年度末无按长期信用评级列示的同业存单投资。

6.4.13.3 流动性风险

流动性风险是指基金在履行与金融负债有关的义务时遇到资金短缺的风险。本基金的流动性风险一方面来自于基金份额持有人可随时要求赎回其持有的基金份额，另一方面来自于投资品种所处的交易市场不活跃而带来的变现困难或因投资集中而无法在市场出现剧烈波动的情况下以合理的价格变现。

针对兑付赎回资金的流动性风险，本基金的基金管理人每日对本基金的申购赎回情况进行严密监控并预测流动性需求，保持基金投资组合中的可用现金头寸与之相匹配。本基金的基金管理人在基金合同中设计了巨额赎回条款，约定在非常情况下赎回申请的处理方式，控制因开放申购赎回模式带来的流动性风险，有效保障基金持有人利益。

于本报告期末，除附注中列示的卖出回购金融资产款将在一个月以内到期且计息（该利息金额不重大）外，本基金所承担的其他金融负债的合同约定到期日均为一个月以内且不计息，可赎回基金份额净值（所有者权益）无固定到期日且不计息，因此账面余额约为未折现的合约到期现金流量。

6.4.13.3.1 报告期内本基金组合资产的流动性风险分析

本基金的基金管理人在基金运作过程中严格按照《公开募集证券投资基金运作管理办法》及《公开募集开放式证券投资基金流动性风险管理规定》（自 2017 年 10 月 1 日起施行）等法规的要求对本基金组合资产的流动性风险进行管理，通过独立的风险管理部门对本基金的组合持仓集中度指标、流通受限的投资品种比例以及组合在短期内变现能力的综合指标等流动性指标进行持续的监测和分析。

本基金投资于一家公司发行的证券市值不超过基金资产净值的 10%，且本基金与由本基金的基金管理人管理的其他基金共同持有一家上市公司发行的证券不得超过该证券的 10%。本基金与由本基金的基金管理人管理的其他开放式基金共同持有一家上市公司发行的可流通股票不得超过该上市公司可流通股票的 15%，本基金与由本基金的基金管理人管理的全部投资组合持有一家上市公司发行的可流通股票，不得超过该上市公司可流通股票的 30%（完全按照有关指数构成比例进行证券投资的开放式基金及中国证监会认定的特殊投资组合不受该比例限制）。

本基金所持部分证券在证券交易所上市，其余亦可在银行间同业市场交易，部分基金资产流通暂时受限制不能自由转让的情况参见附注。此外，本基金可通过卖出回购金融资产方式借入短期资金应对流动性需求，其上限一般不超过基金持有的债券投资的公允价值。本基金主动投资于流动性受限资产的市值合计不得超过基金资产净值的 15%。

本基金的基金管理人每日对基金组合资产中 7 个工作日可变现资产的可变现价值进行审慎评估与测算，确保每日确认的净赎回申请不得超过 7 个工作日可变现资产的可变现价值。

本报告期内，基金管理人坚持组合管理、分散投资的基本原则，严格按照法律法规的有关规定和基金合同约定的投资范围与比例限制实施投资管理。本基金所持大部分证券在证券交易所上市或银行间同业市场交易，不存在具有重大流动性风险的投资品种。

同时，本基金的基金管理人通过合理分散逆回购交易的到期日与交易对手的集中度；按照穿透原则对交易对手的财务状况、偿付能力及杠杆水平等进行必要的尽职调查与严格的准入管理，以及对不同的交易对手实施交易额度管理并进行动态调整等措施严格管理本基金从事逆回购交易的流动性风险和交易对手风险。此外，本基金的基金管理人建立了逆回购交易质押品管理制度：根据质押品的资质确定质押率水平；持续监测质押品的风险状况与价值变动以确保质押品按公允价值计算足额；并在与私募类证券资管产品及中国证监会认定的其他主体为交易对手开展逆回购交易时，可接受质押品的资质要求与基金合同约定的投资范围保持一致。

综合上述各项流动性指标的监测结果及流动性风险管理措施的实施，本基金在本报告期内流动性情况良好。

6.4.13.4 市场风险

市场风险是指基金所持金融工具的公允价值或未来现金流量因所处市场各类价格因素的变动而发生波动的风险，包括利率风险、外汇风险和其他价格风险。

6.4.13.4.1 利率风险

利率风险是指金融工具的公允价值或现金流量受市场利率变动而发生波动的风险。利率敏感

性金融工具均面临由于市场利率上升而导致公允价值下降的风险，其中浮动利率类金融工具还面临每个付息期间结束根据市场利率重新定价时对于未来现金流影响的风险。

本基金的基金管理人定期对本基金面临的利率敏感性缺口进行监控，并通过调整投资组合的久期等方法对上述利率风险进行管理。

本基金持有及承担的大部分金融资产和金融负债不计息，因此本基金的收入及经营活动的现金流量在很大程度上独立于市场利率变化。本基金持有的利率敏感性资产主要为银行存款、结算备付金和存出保证金等。

6.4.13.4.1.1 利率风险敞口

单位：人民币元

本期末 2022年6月30日	1年以内	1-5年	5年以上	不计息	合计
资产					
银行存款	69,805,742.87	-	-	-	69,805,742.87
结算备付金	5,897,623.25	-	-	-	5,897,623.25
存出保证金	3,186,532.74	-	-	-	3,186,532.74
交易性金融资产	-	-	-22,843,203,314.29	22,843,203,314.29	22,843,203,314.29
应收股利	-	-	-	398,520.60	398,520.60
应收清算款	-	-	-	6,627,985.89	6,627,985.89
其他资产	-	-	-	533,306.91	533,306.91
资产总计	78,889,898.86	-	-22,850,763,127.69	22,929,653,026.55	22,929,653,026.55
负债					
应付管理人报酬	-	-	-	9,133,155.58	9,133,155.58
应付托管费	-	-	-	1,826,631.10	1,826,631.10
应交税费	-	-	-	45,618.69	45,618.69
其他负债	-	-	-	51,647,236.55	51,647,236.55
负债总计	-	-	-	62,652,641.92	62,652,641.92
利率敏感度缺口	78,889,898.86	-	-22,788,110,485.77	22,867,000,384.63	22,867,000,384.63
上年度末 2021年12月31日	1年以内	1-5年	5年以上	不计息	合计
资产					
银行存款	62,002,131.18	-	-	-	62,002,131.18
结算备付金	15,140,584.37	-	-	-	15,140,584.37
存出保证金	3,306,378.03	-	-	-	3,306,378.03
交易性金融资产	-	-	-23,771,021,543.72	23,771,021,543.72	23,771,021,543.72
应收证券清算款	-	-	-	48,186,178.56	48,186,178.56
其他资产	-	-	-	753,199.95	753,199.95
资产总计	80,449,093.58	-	-23,819,960,922.23	23,900,410,015.81	23,900,410,015.81
负债					
应付管理人报酬	-	-	-	10,030,971.37	10,030,971.37
应付托管费	-	-	-	2,006,194.24	2,006,194.24

应付证券清算款	-	-	-	30,793,334.17	30,793,334.17
应交税费	-	-	-	69,980.75	69,980.75
其他负债	-	-	-	50,019,109.21	50,019,109.21
负债总计	-	-	-	92,919,589.74	92,919,589.74
利率敏感度缺口	80,449,093.58	-	-	-23,727,041,332.49	23,807,490,426.07

注：表中所示为本基金资产及负债的账面价值，并按照合约规定的利率重新定价日或到期日孰早者予以分类。

6.4.13.4.1.2 利率风险的敏感性分析

于本报告期末，本基金未持有交易性债券投资或持有比例较低，因此市场利率的变动对于本基金资产净值无重大影响(上年度末：同)。

6.4.13.4.2 外汇风险

外汇风险是指金融工具的公允价值或未来现金流量因外汇汇率变动而发生波动的风险。本基金的所有资产及负债以人民币计价，因此无重大外汇风险。

6.4.13.4.3 其他价格风险

其他价格风险是指基金所持金融工具的公允价值或未来现金流量因除市场利率和外汇汇率以外的市场价格因素变动而发生波动的风险。本基金主要投资于证券交易所上市或银行间同业市场交易的股票和债券，所面临的其他价格风险来源于单个证券发行主体自身经营情况或特殊事项的影响，也可能来源于证券市场整体波动的影响。

本基金的基金管理人在构建和管理投资组合的过程中，以复制、跟踪中证全指证券公司指数的方法为原则，根据标的指数成份股票在指数中的权重确定成份股票的买卖数量，并根据标的指数成份股及其权重的变动进行相应调整。在因特殊情况(如成份股停牌、流动性不足、法规法律限制等)导致无法获得足够数量的股票时，本基金可以根据市场情况，结合经验判断，综合考虑相关性、估值、流动性等因素挑选标的指数中其他成份股、备选成份股等进行替代，以期在规定的风险承受限度之内，尽量缩小跟踪误差。

本基金采用完全复制法进行指数化投资，股票资产跟踪的标的指数为中证全指证券公司指数，通过指数化分散投资降低其他价格风险。本基金投资于标的指数的成份股和备选成份股的资产比例不低于该基金资产净值的 90%，同时为更好地实现投资目标，本基金也可少量于国内依法发行上市的非成份股、债券、货币市场工具、权证、股指期货、资产支持证券以及法律法规或中国证监会允许基金投资的其他金融工具。此外，本基金的基金管理人每日对本基金所持有的证券价格实施监控，定期运用多种定量方法对基金进行风险度量，包括 VaR(Value at Risk) 指标等来测试本基金面临的潜在价格风险，及时可靠地对风险进行跟踪和控制。

6.4.13.4.3.1 其他价格风险敞口

金额单位：人民币元

项目	本期末 2022年6月30日		上年度末 2021年12月31日	
	公允价值	占基金资产净值比例 (%)	公允价值	占基金资产净值比例 (%)
交易性金融资产—股票投资	22,843,203,314.29	99.90	23,771,021,543.72	99.85
交易性金融资产—基金投资	-	-	-	-
交易性金融资产—贵金属投资	-	-	-	-
衍生金融资产—权证投资	-	-	-	-
其他	-	-	-	-
合计	22,843,203,314.29	99.90	23,771,021,543.72	99.85

6.4.13.4.3.2 其他价格风险的敏感性分析

假设	除业绩比较基准以外的其他市场变量保持不变		
相关风险变量的变动	对资产负债表日基金资产净值的影响金额（单位：人民币元）		
	本期末（2022年6月30日）	上年度末（2021年12月31日）	
分析	1. 业绩比较基准上升 5%	1,140,633,065.72	1,188,161,441.02
	2. 业绩比较基准下降 5%	-1,140,633,065.72	-1,188,161,441.02

6.4.14 公允价值

6.4.14.1 金融工具公允价值计量的方法

公允价值计量结果所属的层次，由对公允价值计量整体而言具有重要意义的输入值所属的最低层次决定：第一层次：相同资产或负债在活跃市场上未经调整的报价；第二层次：除第一层次输入值外相关资产或负债直接或间接可观察的输入值；第三层次：相关资产或负债的不可观察输入值。

6.4.14.2 持续的以公允价值计量的金融工具

6.4.14.2.1 各层次金融工具的公允价值

单位：人民币元

公允价值计量结果所属的层次	本期末 2022 年 6 月 30 日	上年度末 2021 年 12 月 31 日
第一层次	22,668,891,724.93	23,760,070,957.19
第二层次	168,484,422.51	7,191,661.23
第三层次	5,827,166.85	3,758,925.30
合计	22,843,203,314.29	23,771,021,543.72

6.4.14.2.2 公允价值所属层次间的重大变动

本基金以导致各层次之间转换的事项发生日为确认各层次之间转换的时点。对于证券交易所上市的股票和债券，若出现重大事项停牌、交易不活跃(包括涨跌停时的交易不活跃)、或属于非公开发行等情况，本基金不会于停牌日至交易恢复活跃日期间、交易不活跃期间及限售期间将相关股票和债券的公允价值列入第一层次；并根据估值调整中采用的不可观察输入值对于公允价值的影响程度，确定相关股票、债券和基金的公允价值应属第二层次还是第三层次。

6.4.14.3 非持续的以公允价值计量的金融工具的说明

于本报告期末，本基金未持有非持续的以公允价值计量的金融资产(上年度末：同)。

6.4.14.4 不以公允价值计量的金融工具的相关说明

不以公允价值计量的金融资产和负债主要包括应收款项和其他金融负债，其账面价值与公允价值相差很小。

6.4.15 有助于理解和分析会计报表需要说明的其他事项

无。

§ 7 投资组合报告

7.1 期末基金资产组合情况

金额单位：人民币元

序号	项目	金额	占基金总资产的比例 (%)
1	权益投资	22,843,203,314.29	99.62
	其中：股票	22,843,203,314.29	99.62
2	基金投资	-	-
3	固定收益投资	-	-
	其中：债券	-	-
	资产支持证券	-	-

4	贵金属投资	-	-
5	金融衍生品投资	-	-
6	买入返售金融资产	-	-
	其中：买断式回购的买入返售金融资产	-	-
7	银行存款和结算备付金合计	75,703,366.12	0.33
8	其他各项资产	10,746,346.14	0.05
9	合计	22,929,653,026.55	100.00

注：1、此处股票投资项含可退替代款估值增值，而 7.2 的合计项不含可退替代款估值增值，两者在金额上可能不相等。

2、通过转融通证券出借业务出借的证券公允价值为 1,075,576,028.00 元，占基金资产净值的比例为 4.70%。

7.2 报告期末按行业分类的股票投资组合

7.2.1 报告期末指数投资按行业分类的境内股票投资组合

代码	行业类别	公允价值（元）	占基金资产净值比例（%）
A	农、林、牧、渔业	-	-
B	采矿业	-	-
C	制造业	-	-
D	电力、热力、燃气及水生产和供应业	-	-
E	建筑业	-	-
F	批发和零售业	-	-
G	交通运输、仓储和邮政业	-	-
H	住宿和餐饮业	-	-
I	信息传输、软件和信息技术服务业	-	-
J	金融业	22,837,052,459.80	99.87
K	房地产业	-	-
L	租赁和商务服务业	-	-
M	科学研究和技术服务业	-	-
N	水利、环境和公共设施管理业	-	-
O	居民服务、修理和其他服务业	-	-
P	教育	-	-

Q	卫生和社会工作	-	-
R	文化、体育和娱乐业	-	-
S	综合	-	-
	合计	22,837,052,459.80	99.87

7.2.2 报告期末积极投资按行业分类的境内股票投资组合

代码	行业类别	公允价值（元）	占基金资产净值比例（%）
A	农、林、牧、渔业	-	-
B	采矿业	-	-
C	制造业	735,107.79	0.00
D	电力、热力、燃气及水生产和供应业	-	-
E	建筑业	-	-
F	批发和零售业	21,401.16	0.00
G	交通运输、仓储和邮政业	-	-
H	住宿和餐饮业	-	-
I	信息传输、软件和信息技术服务业	5,329,639.26	0.02
J	金融业	-	-
K	房地产业	-	-
L	租赁和商务服务业	-	-
M	科学研究和技术服务业	7,586.82	0.00
N	水利、环境和公共设施管理业	29,665.32	0.00
O	居民服务、修理和其他服务业	-	-
P	教育	-	-
Q	卫生和社会工作	16,234.14	0.00
R	文化、体育和娱乐业	-	-
S	综合	-	-
	合计	6,139,634.49	0.03

7.2.3 报告期末按行业分类的港股通投资股票投资组合

本基金本报告期末未持有港股通投资股票。

7.3 期末按公允价值占基金资产净值比例大小排序的所有股票投资明细

7.3.1 期末指数投资按公允价值占基金资产净值比例大小排序的所有股票投资明细

金额单位：人民币元

序号	股票代码	股票名称	数量（股）	公允价值（元）	占基金资产净值比例（%）
1	300059	东方财富	133,179,038	3,382,747,565.20	14.79
2	600030	中信证券	141,673,513	3,068,648,291.58	13.42
3	600837	海通证券	140,160,231	1,374,971,866.11	6.01
4	601688	华泰证券	85,408,048	1,212,794,281.60	5.30
5	601211	国泰君安	65,464,728	995,063,865.60	4.35
6	000776	广发证券	42,924,834	802,694,395.80	3.51
7	600999	招商证券	53,928,579	777,110,823.39	3.40
8	600958	东方证券	75,882,044	774,755,669.24	3.39
9	000166	申万宏源	130,867,469	561,421,442.01	2.46
10	601377	兴业证券	77,840,879	548,778,196.95	2.40
11	601066	中信建投	18,828,618	544,335,346.38	2.38
12	601788	光大证券	28,312,038	446,197,718.88	1.95
13	601555	东吴证券	58,116,188	402,745,182.84	1.76
14	601901	方正证券	59,699,734	400,585,215.14	1.75
15	002736	国信证券	41,832,481	400,336,843.17	1.75
16	601995	中金公司	8,480,474	377,296,288.26	1.65
17	601108	财通证券	47,222,788	371,643,341.56	1.63
18	000783	长江证券	56,212,369	333,339,348.17	1.46
19	601696	中银证券	24,205,199	321,929,146.70	1.41
20	601878	浙商证券	28,104,700	319,831,486.00	1.40
21	601162	天风证券	100,565,580	319,798,544.40	1.40
22	002797	第一创业	48,684,917	312,070,317.97	1.36
23	600918	中泰证券	40,477,219	309,650,725.35	1.35
24	601099	太平洋	98,892,277	295,687,908.23	1.29
25	600109	国金证券	32,448,449	292,036,041.00	1.28
26	601990	南京证券	32,122,181	267,898,989.54	1.17
27	002673	西部证券	38,960,595	254,802,291.30	1.11
28	600061	国投资本	37,358,290	237,598,724.40	1.04
29	000728	国元证券	38,026,430	236,524,394.60	1.03
30	601198	东兴证券	23,481,019	208,981,069.10	0.91
31	000750	国海证券	55,356,420	200,943,804.60	0.88
32	600369	西南证券	48,252,341	191,561,793.77	0.84

33	600909	华安证券	40,923,051	186,199,882.05	0.81
34	601881	中国银河	18,686,482	180,698,280.94	0.79
35	002500	山西证券	31,243,440	179,337,345.60	0.78
36	002926	华西证券	22,871,952	179,316,103.68	0.78
37	002670	国盛金控	17,522,928	168,220,108.80	0.74
38	601375	中原证券	40,055,964	167,033,369.88	0.73
39	600155	华创阳安	17,656,772	149,729,426.56	0.65
40	000686	东北证券	20,408,911	142,658,287.89	0.62
41	002939	长城证券	13,531,696	137,482,031.36	0.60
42	600621	华鑫股份	9,206,941	133,684,783.32	0.58
43	601456	国联证券	10,380,862	127,373,176.74	0.56
44	601236	红塔证券	13,709,255	125,165,498.15	0.55
45	000712	锦龙股份	6,513,824	98,293,604.16	0.43
46	600095	湘财股份	12,459,200	95,811,248.00	0.42
47	600906	财达证券	9,405,100	84,551,849.00	0.37
48	600864	哈投股份	15,113,036	76,018,571.08	0.33
49	002945	华林证券	3,980,195	60,697,973.75	0.27

7.3.2 期末积极投资按公允价值占基金资产净值比例大小排序的所有股票投资明细

金额单位：人民币元

序号	股票代码	股票名称	数量（股）	公允价值（元）	占基金资产净值比例（%）
1	600941	中国移动	87,363	5,264,494.38	0.02
2	688322	奥比中光	8,529	264,313.71	0.00
3	688125	安达智能	3,774	163,904.82	0.00
4	301236	软通动力	2,076	65,144.88	0.00
5	301219	腾远钴业	578	50,759.96	0.00
6	301206	三元生物	945	43,177.05	0.00
7	601089	福元医药	1,749	36,816.45	0.00
8	301207	华兰疫苗	569	32,102.98	0.00
9	301109	军信股份	1,838	29,665.32	0.00
10	301201	诚达药业	353	25,253.62	0.00
11	301263	泰恩康	682	21,401.16	0.00
12	301122	采纳股份	301	21,181.37	0.00
13	300834	星辉环材	635	19,069.05	0.00
14	301123	奕东电子	656	16,655.84	0.00
15	301103	何氏眼科	507	16,234.14	0.00
16	301212	联盛化学	416	13,844.48	0.00
17	301097	天益医疗	249	11,909.67	0.00
18	001268	联合精密	409	11,337.48	0.00
19	301196	唯科科技	271	10,167.92	0.00
20	301181	标榜股份	257	7,861.63	0.00
21	301228	实朴检测	373	7,586.82	0.00

22	301279	金道科技	296	6,751.76	0.00
----	--------	------	-----	----------	------

注：买入金额不包括相关交易费用。

7.4 报告期内股票投资组合的重大变动

7.4.1 累计买入金额超出期初基金资产净值 2%或前 20 名的股票明细

金额单位：人民币元

序号	股票代码	股票名称	本期累计买入金额	占期初基金资产净值比例 (%)
1	300059	东方财富	2,055,444,841.65	8.63
2	000776	广发证券	474,407,200.57	1.99
3	000166	申万宏源	433,348,584.65	1.82
4	600030	中信证券	337,024,234.17	1.42
5	002736	国信证券	251,200,377.62	1.06
6	000783	长江证券	220,058,135.47	0.92
7	000728	国元证券	183,471,629.68	0.77
8	002797	第一创业	181,198,710.27	0.76
9	600958	东方证券	180,660,133.51	0.76
10	002673	西部证券	174,107,638.74	0.73
11	601995	中金公司	167,977,995.70	0.71
12	601688	华泰证券	158,418,334.65	0.67
13	000750	国海证券	128,124,411.66	0.54
14	002926	华西证券	122,910,062.41	0.52
15	601162	天风证券	122,206,124.76	0.51
16	002500	山西证券	111,804,792.51	0.47
17	000686	东北证券	107,289,677.47	0.45
18	002939	长城证券	104,093,352.61	0.44
19	601108	财通证券	87,208,467.50	0.37
20	000712	锦龙股份	73,194,711.99	0.31

注：买入金额不包括相关交易费用。

7.4.2 累计卖出金额超出期初基金资产净值 2%或前 20 名的股票明细

金额单位：人民币元

序号	股票代码	股票名称	本期累计卖出金额	占期初基金资产净值比例 (%)
1	300059	东方财富	1,731,923,661.06	7.27
2	000166	申万宏源	477,872,665.64	2.01
3	000776	广发证券	380,797,609.56	1.60
4	002736	国信证券	199,680,448.88	0.84
5	000728	国元证券	183,393,358.66	0.77
6	000783	长江证券	173,299,728.51	0.73
7	002797	第一创业	146,360,993.37	0.61
8	002673	西部证券	139,723,245.57	0.59
9	600030	中信证券	116,534,320.69	0.49
10	000750	国海证券	103,400,381.34	0.43

11	002926	华西证券	97,670,625.56	0.41
12	002500	山西证券	90,336,469.55	0.38
13	000686	东北证券	86,530,018.50	0.36
14	002939	长城证券	85,380,029.77	0.36
15	600837	海通证券	73,990,574.14	0.31
16	002945	华林证券	67,347,515.18	0.28
17	000712	锦龙股份	62,258,606.70	0.26
18	600958	东方证券	55,456,262.60	0.23
19	002670	国盛金控	48,033,135.12	0.20
20	601211	国泰君安	44,072,969.08	0.19

注：卖出金额不包括相关交易费用。

7.4.3 买入股票的成本总额及卖出股票的收入总额

单位：人民币元

买入股票成本（成交）总额	6,164,283,754.99
卖出股票收入（成交）总额	4,864,539,522.27

注：买入股票成本、卖出股票收入均不包括相关交易费用。

7.5 期末按债券品种分类的债券投资组合

本基金本报告期末未持有债券投资。

7.6 期末按公允价值占基金资产净值比例大小排序的前五名债券投资明细

本基金本报告期末未持有债券投资。

7.7 期末按公允价值占基金资产净值比例大小排序的所有资产支持证券投资明细

本基金本报告期末未持有资产支持证券。

7.8 报告期末按公允价值占基金资产净值比例大小排序的前五名贵金属投资明细

本基金本报告期末未持有贵金属。

7.9 期末按公允价值占基金资产净值比例大小排序的前五名权证投资明细

本基金本报告期末未持有权证。

7.10 本基金投资股指期货的投资政策

本基金未投资股指期货。

7.11 报告期末本基金投资的国债期货交易情况说明

7.11.1 本期国债期货投资政策

本基金未投资国债期货。

7.11.2 本期国债期货投资评价

本基金未投资国债期货。

7.12 投资组合报告附注

7.12.1 基金投资的前十名证券的发行主体本期是否出现被监管部门立案调查，或在报告编制日前一年内受到公开谴责、处罚的情形

券商 ETF 基金截至 2022 年 6 月 30 日持仓前十名证券中的中信证券(600030)的发行人中信证券股份有限公司因存在以下行为：一是 2015 年设立中信证券海外投资有限公司，未按照当时《证券法》第一百二十九条的规定报证监会批准；二是未按期完成境外子公司股权架构调整工作，存在控股平台下设控股平台、专业子公司下设专业子公司、特殊目的实体（SPV）下设子公司、股权架构层级多达 8 层等问题；三是存在境外子公司从事房地产基金管理等非金融相关业务和返程子公司从事咨询、研究等业务的问题。公司于 2022 年 6 月 2 日收到中国证监会责令你公司改正，并于收到决定之日起 3 个月内向深圳证监局提交整改报告的行政监管措施。

券商 ETF 基金截至 2022 年 6 月 30 日持仓前十名证券中的海通证券(600837)的发行人海通证券股份有限公司于 2021 年 10 月 15 日公告，由于公司在执行奥瑞德 2017 年度持续督导过程中存在财务信息披露存在重大错误，财务信息造假，传播虚假信息，未履行公开承诺事项，违规经营，定期报告披露超期限，未履行信披义务，重大事项信息披露不及时或违规，业绩预测不准确，内部制度不完善，未依法履行职责等行为，于 2021 年 10 月 15 日收到重庆证监局责令海通证券改正，没收财务顾问业务收入 100 万元，并处以 300 万元罚款的行政处罚。

券商 ETF 基金截至 2022 年 6 月 30 日持仓前十名证券中的华泰证券(601688)的发行人华泰证券股份有限公司因存在以下问题：一是部分场外期权合约个股挂钩标的超出当期融资融券范围，违反了《证券公司场外期权业务管理办法》第十七条的规定；二是未对部分期限小于 30 天的场外期权合约出具书面合规意见书，违反了《证券公司场外期权业务管理办法》第二十条的规定；三是场外期权业务相关内部制度不健全，内部流程执行不规范，未按要求进行衍生品准入管理。于 2022 年 6 月 2 日收到中国证监会采取责令改正的行政监督管理措施。

券商 ETF 基金截至 2022 年 6 月 30 日持仓前十名证券中的国泰君安(601211)的发行人国泰君安证券股份有限公司因在保荐力同科技股份有限公司(以下简称发行人)首次公开发行股票并上市过程中，未勤勉尽责对发行人主要客户环球佳美与客户法力盈的关联关系履行充分的核查程序合并披露相关信息，涉诉专利涉及产品金额前后披露不一致且差异大，对发行人相关流水核查存在依赖发行人提供资料的情形，于 2022 年 1 月 12 日收到中国证监会采取出具警示函的监督管理措施。

券商 ETF 基金截至 2022 年 6 月 30 日持仓前十名证券中的广发证券(000776)的发行人广发证券股份有限公司因：1. 违反规定办理资本项目资金收付； 2. 违反规定开立 B 股资金账户； 3. 违反规定办理 B 股资金非本人提款业务； 4. 违反规定串用外汇账户于 2021 年 12 月 16 日收到国家

外汇管理局广东省分局责令改正，给予警告，处罚款 94 万元人民币的行政处罚。

券商 ETF 基金截至 2022 年 6 月 30 日持仓前十名证券中的招商证券(600999)的发行人招商证券股份有限公司 2022 年 3 月 14 日集中交易系统发生技术故障，导致大量客户成交回报缓慢、部分客户无法登录系统交易，并且导致部分客户报价回购交易申报未成功，引发市场高度关注。经查，故障原因系公司集中交易系统于 3 月 11 日在上线新功能时，未对程序变更进行充分的回归和性能测试，未发现系统存在严重性能问题导致，反映出公司存在程序变更管理不完善，应急处置不及时、不到位等问题。公司于 2022 年 4 月 2 日收到了深圳证监局采取责令改正的行政监管措施。

券商 ETF 基金截至 2022 年 6 月 30 日持仓前十名证券中的兴业证券(601377)的发行人兴业证券股份有限公司因发布的研究报告《医美行业深度：举重若“轻”，求美有方》存在以下问题：一是研究报告个别内容数据列示错误、文字表述不严谨，未准确标明个别数据出处，就同一数据的列示或预测，你公司同期发布的不同研究报告存在差异；二是存在具体判断或观点论述不够严密的情况，表现为个别具体观点分析依据不充分、以偏概全，个别行业发展趋势的结论基于一家公司的财务数据推论而出、不够严密；三是底稿未记录个别数据的演算方法与过程。于 2021 年 10 月 22 日收到福建证监局采取出具警示函的行政监管措施。

本基金管理人通过对上述上市公司进行进一步了解和分析，认为上述处分不会对公司的投资价值构成实质性影响，因此本基金管理人对上述证券的投资判断未发生改变。报告期内，本基金投资的前十名证券的其余三名证券的发行主体没有被监管部门立案调查或在本报告编制日前一年内受到公开谴责、处罚的情况。

7.12.2 基金投资的前十名股票是否超出基金合同规定的备选股票库

基金投资的前十名股票未超出基金合同规定的备选股票库。

7.12.3 期末其他各项资产构成

单位：人民币元

序号	名称	金额
1	存出保证金	3,186,532.74
2	应收清算款	6,627,985.89
3	应收股利	398,520.60
4	应收利息	-
5	应收申购款	-
6	其他应收款	533,306.91
7	待摊费用	-
8	其他	-
9	合计	10,746,346.14

7.12.4 期末持有的处于转股期的可转换债券明细

本基金本报告期末未持有处于转股期的可转换债券。

7.12.5 期末前十名股票中存在流通受限情况的说明

7.12.5.1 期末指数投资前十名股票中存在流通受限情况的说明

金额单位：人民币元

序号	股票代码	股票名称	流通受限部分的公允价值	占基金资产净值比例 (%)	流通受限情况说明
1	300059	东方财富	284,162,500.00	1.24	转融通流通受限
2	600030	中信证券	58,124,610.00	0.25	转融通流通受限
3	600837	海通证券	15,976,566.00	0.07	转融通流通受限
4	601211	国泰君安	15,785,200.00	0.07	转融通流通受限
5	000776	广发证券	13,938,980.00	0.06	转融通流通受限
6	601377	兴业证券	12,933,930.00	0.06	转融通流通受限
7	600958	东方证券	10,340,688.00	0.05	转融通流通受限
8	600999	招商证券	8,968,784.00	0.04	转融通流通受限
9	000166	申万宏源	6,779,058.00	0.03	转融通流通受限

7.12.5.2 期末积极投资前五名股票中存在流通受限情况的说明

金额单位：人民币元

序号	股票代码	股票名称	流通受限部分的公允价值	占基金资产净值比例 (%)	流通受限情况说明
1	600941	中国移动	5,264,494.38	0.02	新股锁定
2	688322	奥比中光	264,313.71	0.00	新股流通受限
3	688125	安达智能	163,904.82	0.00	新股锁定
4	301236	软通动力	65,144.88	0.00	新股锁定
5	301219	腾远钴业	50,759.96	0.00	新股锁定

7.12.6 投资组合报告附注的其他文字描述部分

由于四舍五入的原因，合计数可能不等于分项之和。

§ 8 基金份额持有人信息

8.1 期末基金份额持有人户数及持有人结构

8.1.1 期末基金份额持有人户数及持有人结构

份额单位：份

持有人户数 (户)	户均持有的基金份额	持有人结构			
		机构投资者		个人投资者	
		持有份额	占总份额比例 (%)	持有份额	占总份额比例 (%)
287,914	85,013.99	9,404,633,447.00	38.42	15,072,084,236.00	61.58

8.1.2 目标基金的期末基金份额持有人户数及持有人结构

8.2 期末上市基金前十名持有人

序号	持有人名称	持有份额 (份)	占上市总份额比例 (%)
1	恒丰银行股份有限公司—恒裕金理财—丰利系列	132,000,000.00	0.54
2	华夏人寿保险股份有限公司—分红—一个险分红	114,086,500.00	0.47
3	华夏人寿保险股份有限公司—自有资金	100,044,000.00	0.41
4	东方基金—华夏银行—东方基金睿欣 2 号集合资产管理计划	92,884,700.00	0.38
5	北京恒兆伟业投资有限公司	91,900,000.00	0.38
6	华夏人寿保险股份有限公司—万能产品	91,849,400.00	0.38
7	中信证券股份有限公司	88,498,300.00	0.36
8	华夏人寿保险股份有限公司—万能保险产品	81,393,600.00	0.33
9	泰康人寿保险有限责任公司—分红—团体分红—019L—FH001 沪	77,000,000.00	0.31
10	平安证券—建设银行—平安证券星耀烁华 1 号集合资产管理计划	76,242,000.00	0.31

11	中国建设银行股份有限公司—华宝中证全指证券公司交易型开放式指数证券投资基金发起式联接基金	5,845,194,487.00	23.88
----	--	------------------	-------

8.3 期末基金管理人的从业人员持有本基金的情况

项目	持有份额总数 (份)	占基金总份额比例 (%)
基金管理人所有从业人员持有本基金	19,100.00	0.0001

8.4 期末基金管理人的从业人员持有本开放式基金份额总量区间情况

项目	持有基金份额总量的数量区间 (万份)
本公司高级管理人员、基金投资和相关部门负责人持有本开放式基金	0
本基金基金经理持有本开放式基金	0

§ 9 开放式基金份额变动

单位：份

基金合同生效日（2016年8月30日）基金份额总额	642,017,683.00
本报告期期初基金份额总额	21,147,017,683.00
本报告期基金总申购份额	14,235,000,000.00
减：本报告期基金总赎回份额	10,905,300,000.00
本报告期基金拆分变动份额	-
本报告期期末基金份额总额	24,476,717,683.00

§ 10 重大事件揭示

10.1 基金份额持有人大会决议

本报告期内本基金未召开基金份额持有人大会。

10.2 基金管理人、基金托管人的专门基金托管部门的重大人事变动

1、基金管理人的重大人事变动

2022年4月18日，基金管理人发布高级管理人员变更公告，XIAOYI HELEN HUANG（黄小意）不再担任公司总经理，公司副总经理向辉代为履行总经理职责。

2、基金托管人的专门基金托管部门的重大人事变动

本报告期内，无涉及本基金托管人的专门基金托管部门的重大人事变动。

10.3 涉及基金管理人、基金财产、基金托管业务的诉讼

本报告期内无涉及基金管理人、基金财产和基金托管业务的诉讼事项。

10.4 基金投资策略的改变

本报告期内本基金的投资策略未发生变更。

10.5 为基金进行审计的会计师事务所情况

基金管理人为本基金聘任的会计师事务所向本基金提供的审计服务持续期限为：本基金合同生效之日起至本报告期末。

10.6 管理人、托管人及其高级管理人员受稽查或处罚等情况

本报告期内，本基金管理人、托管人的托管业务部门及其相关高级管理人员无受稽查或处罚等情况。

10.7 基金租用证券公司交易单元的有关情况

10.7.1 基金租用证券公司交易单元进行股票投资及佣金支付情况

金额单位：人民币元

券商名称	交易单元数量	股票交易		应支付该券商的佣金		备注
		成交金额	占当期股票成交总额的比例 (%)	佣金	占当期佣金总量的比例 (%)	
中信证券	2	1,452,775,507.35	13.80	1,328,042.36	13.67	-
国盛证券	1	1,197,929,673.43	11.38	1,095,954.18	11.28	-
光大证券	1	1,179,479,847.34	11.21	1,098,447.89	11.31	-
西部证券	1	1,006,676,938.43	9.56	926,543.15	9.54	-
中泰证券	1	990,072,605.01	9.41	903,893.06	9.31	-
第一创业	1	750,026,133.58	7.13	698,502.09	7.19	-
申万宏源	1	659,788,751.85	6.27	614,453.42	6.33	-
安信证券	2	632,484,456.13	6.01	580,497.12	5.98	-
中信建投	1	475,119,883	4.51	442,477.26	4.56	-

		. 21				
国信证券	1	419,645,098 . 71	3.99	390,814.97	4.02	-
国泰君安	2	398,892,238 . 40	3.79	371,484.79	3.82	-
国金证券	1	389,888,183 . 86	3.70	363,103.43	3.74	-
华西证券	1	277,775,911 . 81	2.64	255,875.18	2.63	-
华创证券	3	253,559,725 . 21	2.41	231,069.15	2.38	-
瑞银证券	1	236,336,519 . 00	2.25	220,100.08	2.27	-
上海证券	1	204,714,656 . 81	1.94	190,651.39	1.96	-
华泰证券	1	1,075,321.3 8	0.01	1,001.42	0.01	-
长江证券	1	-	-	-	-	-
川财证券	1	-	-	-	-	-
东方证券	1	-	-	-	-	-
方正证券	1	-	-	-	-	-
广发证券	1	-	-	-	-	-
国都证券	1	-	-	-	-	-
华宝证券	1	-	-	-	-	-
银河证券	1	-	-	-	-	-
中金财富	1	-	-	-	-	-

注：1、基金管理人选择交易单元的标准和程序如下：

(1) 选择标准：资历雄厚，信誉良好，注册资本不少于 5 亿元人民币；财务状况良好，各项财务指标显示公司经营状况稳定；经营行为规范，最近两年未因重大违规行为受到中国证监会和中国人民银行处罚；内部管理规范、严格，具备健全的内控制度，并能满足基金运作高度保密的要求；具备基金运作所需要的高效、安全的通讯条件，交易设施符合代理本基金进行证券交易的需，并能为本基金提供全面的信息服；研究实力较强，有固定的研究机构和专门的研究人员，能及时为本基金提供高质量的咨询服务，并能根据基金投资的特定要求，提供专门研究报告；适当的地域分散化。

(2) 选择程序：(a) 服务评价；(b) 拟定备选交易单元；(c) 签约。

2、本报告期租用的证券公司交易单元无变化。

10.7.2 基金租用证券公司交易单元进行其他证券投资的情况

金额单位：人民币元

券商名称	债券交易		债券回购交易		权证交易	
	成交金额	占当期债券成交总额的比例 (%)	成交金额	占当期债券回购成交总额的比例 (%)	成交金额	占当期权证成交总额的比例 (%)
中信证券	-	-	-	-	-	-
国盛证券	-	-	-	-	-	-
光大证券	-	-	-	-	-	-
西部证券	-	-	-	-	-	-
中泰证券	-	-	-	-	-	-
第一创业	-	-	-	-	-	-
申万宏源	-	-	-	-	-	-
安信证券	-	-	-	-	-	-
中信建投	-	-	-	-	-	-
国信证券	-	-	-	-	-	-
国泰君安	-	-	-	-	-	-
国金证券	-	-	-	-	-	-
华西证券	-	-	-	-	-	-
华创证券	-	-	-	-	-	-
瑞银证券	-	-	-	-	-	-
上海证券	-	-	-	-	-	-
华泰证券	-	-	-	-	-	-
长江证券	-	-	-	-	-	-
川财证券	-	-	-	-	-	-
东方证券	-	-	-	-	-	-
方正证券	-	-	-	-	-	-
广发证券	-	-	-	-	-	-
国都证券	-	-	-	-	-	-
华宝证券	-	-	-	-	-	-
银河证券	-	-	-	-	-	-
中金财富	-	-	-	-	-	-

10.8 其他重大事件

序号	公告事项	法定披露方式	法定披露日期
1	华宝中证全指证券公司交易型开放式指数证券投资基金 2021 年第 4 季度报告	基金管理人网站	2022-01-24
2	华宝中证全指证券公司交易型开放式指数证券投资基金 2021 年年度报告	基金管理人网站	2022-03-31
3	华宝中证全指证券公司交易型开放	基金管理人网站	2022-04-22

	式指数证券投资基金 2022 年第 1 季度报告		
4	华宝基金关于旗下部分交易型开放式指数证券投资基金新增华金证券股份有限公司为一级交易商的公告	基金管理人网站, 上海证券报, 证券日报, 证券时报, 中国证券报	2022-06-07
5	华宝基金管理有限公司关于旗下管理的上海证券交易所上市 ETF 实施申赎业务多码合一的公告	基金管理人网站, 上海证券报, 证券日报, 证券时报, 中国证券报	2022-06-18
6	华宝基金关于旗下部分交易型开放式指数证券投资基金新增天风证券为一级交易商的公告	基金管理人网站, 上海证券报, 证券日报, 证券时报, 中国证券报	2022-06-27

§ 11 影响投资者决策的其他重要信息

11.1 报告期内单一投资者持有基金份额比例达到或超过 20%的情况

投资者类别	报告期内持有基金份额变化情况					报告期末持有基金情况	
	序号	持有基金份额比例达到或者超过 20%的时间区间	期初份额	申购份额	赎回份额	持有份额	份额占比 (%)
中国建设银行股份有限公司-华宝中证全指证券公司交易型开放式指数证券投资基金发起式联接基金	1	20220101~20220630	4,787,605.44 3.00	3,552,900.00 0.00	2,495,310.95 6.00	5,845,194.487. 00	23.88
产品特有风险							
<p>报告期内本基金出现单一投资者持有基金份额比例超过 20%的情况。在单一投资者持有基金份额比例较高的情况下, 如该投资者集中赎回, 可能会增加基金的流动性风险。此外, 由于基金在遇到大额赎回的时候可能需要变现部分资产, 可能对持有资产的价格形成冲击, 增加基金的市场风险。基金管理人将专业审慎、勤勉尽责地运作基金资产, 加强防范流动性风险、市场风险, 保护持有人利益。</p>							

11.2 影响投资者决策的其他重要信息

本公司于 2022 年 5 月完成工商变更登记，公司变更后的股东信息为：华宝信托有限责任公司（持股 51%）、Warburg Pincus Asset Management, L.P.（“华平投资”，持股 29%）、江苏省铁路集团有限公司（持股 20%）。

§ 12 备查文件目录

12.1 备查文件目录

中国证监会批准基金设立的文件；
华宝中证全指证券公司交易型开放式指数证券投资基金基金合同；
华宝中证全指证券公司交易型开放式指数证券投资基金招募说明书；
华宝中证全指证券公司交易型开放式指数证券投资基金托管协议；
基金管理人业务资格批件、营业执照和公司章程；
基金管理人报告期内在指定报刊上披露的各种公告；
基金托管人业务资格批件和营业执照。

12.2 存放地点

以上文件存于基金管理人及基金托管人办公场所备投资者查阅。

12.3 查阅方式

投资者可以通过基金管理人网站，查阅或下载基金合同、招募说明书、托管协议及基金的各种定期和临时公告。

华宝基金管理有限公司

2022 年 8 月 31 日