

华宝宝泓纯债债券型证券投资基金 2021 年第 4 季度报告

2021 年 12 月 31 日

基金管理人：华宝基金管理有限公司

基金托管人：广州农村商业银行股份有限公司

报告送出日期：2022 年 1 月 24 日

§ 1 重要提示

基金管理人的董事会及董事保证本报告所载资料不存在虚假记载、误导性陈述或重大遗漏，并对其内容的真实性、准确性和完整性承担个别及连带责任。

基金托管人广州农村商业银行股份有限公司根据本基金合同规定，于 2022 年 01 月 19 日复核了本报告中的财务指标、净值表现和投资组合报告等内容，保证复核内容不存在虚假记载、误导性陈述或者重大遗漏。

基金管理人承诺以诚实信用、勤勉尽责的原则管理和运用基金资产，但不保证基金一定盈利。

基金的过往业绩并不代表其未来表现。投资有风险，投资者在作出投资决策前应仔细阅读本基金的招募说明书。

本报告中财务资料未经审计。

本报告期自 2021 年 10 月 01 日起至 12 月 31 日止。

§ 2 基金产品概况

| | |
|------------|-----------------------------------------------------------------------------------------------------------------------------------------------------------------------------------------------------|
| 基金简称 | 华宝宝泓债券 |
| 基金主代码 | 009947 |
| 基金运作方式 | 契约型开放式 |
| 基金合同生效日 | 2021 年 2 月 25 日 |
| 报告期末基金份额总额 | 1,000,152,046.74 份 |
| 投资目标 | 本基金在追求本金安全、保持资产流动性以及严格控制风险的基础上，通过积极主动的投资管理，力求获得长期稳定的投资收益。 |
| 投资策略 | 本基金奉行“自上而下”和“自下而上”相结合的主动式投资管理理念，采用价值分析方法，在分析和判断财政、货币、利率、通货膨胀等宏观经济运行指标的基础上，自上而下确定和动态调整大类资产比例和债券的组合目标久期、期限结构配置及类属配置；同时，采用“自下而上”的投资理念，在研究分析信用风险、流动性风险、供求关系、收益率水平、税收水平等因素基础上，自下而上的精选个券，把握固定收益类金融工具投资机会。 |
| 业绩比较基准 | 中证综合债指数收益率 |
| 风险收益特征 | 本基金为债券型基金，预期收益和预期风险高于货币市场基金，但低于混合型基金、股票型基金。 |
| 基金管理人 | 华宝基金管理有限公司 |
| 基金托管人 | 广州农村商业银行股份有限公司 |

§ 3 主要财务指标和基金净值表现

3.1 主要财务指标

单位：人民币元

| 主要财务指标 | 报告期（2021 年 10 月 1 日-2021 年 12 月 31 日） |
|-----------------|---------------------------------------|
| 1. 本期已实现收益 | 6,487,555.26 |
| 2. 本期利润 | 10,248,235.55 |
| 3. 加权平均基金份额本期利润 | 0.0102 |
| 4. 期末基金资产净值 | 1,013,406,065.65 |
| 5. 期末基金份额净值 | 1.0133 |

注：1. 本期已实现收益指基金本期利息收入、投资收益、其他收入（不含公允价值变动收益）扣除相关费用后的余额，本期利润为本期已实现收益加上本期公允价值变动收益。

2. 所述基金业绩指标不包括持有人认购或交易基金的各项费用，计入费用后实际收益水平要低于所列数字。

3.2 基金净值表现

3.2.1 基金份额净值增长率及其与同期业绩比较基准收益率的比较

| 阶段 | 净值增长率 ① | 净值增长率 标准差② | 业绩比较基 准收益率③ | 业绩比较基 准收益率标 准差④ | ①-③ | ②-④ |
|----------------|------------|---------------|----------------|-----------------------|--------|--------|
| 过去三个月 | 1.02% | 0.02% | 1.25% | 0.04% | -0.23% | -0.02% |
| 过去六个月 | 1.82% | 0.02% | 2.97% | 0.05% | -1.15% | -0.03% |
| 自基金合同 生效起至今 | 2.84% | 0.02% | 4.85% | 0.04% | -2.01% | -0.02% |

注：（1）基金业绩基准：中证综合债指数收益率；

（2）净值以及比较基准相关数据计算中涉及天数的，包括所有交易日以及季末最后一自然日（如非交易日）。

3.2.2 自基金合同生效以来基金累计净值增长率变动及其与同期业绩比较基准收益率变动的比较

华宝宝泓债券累计净值增长率与同期业绩比较基准收益率的历史走势对比图

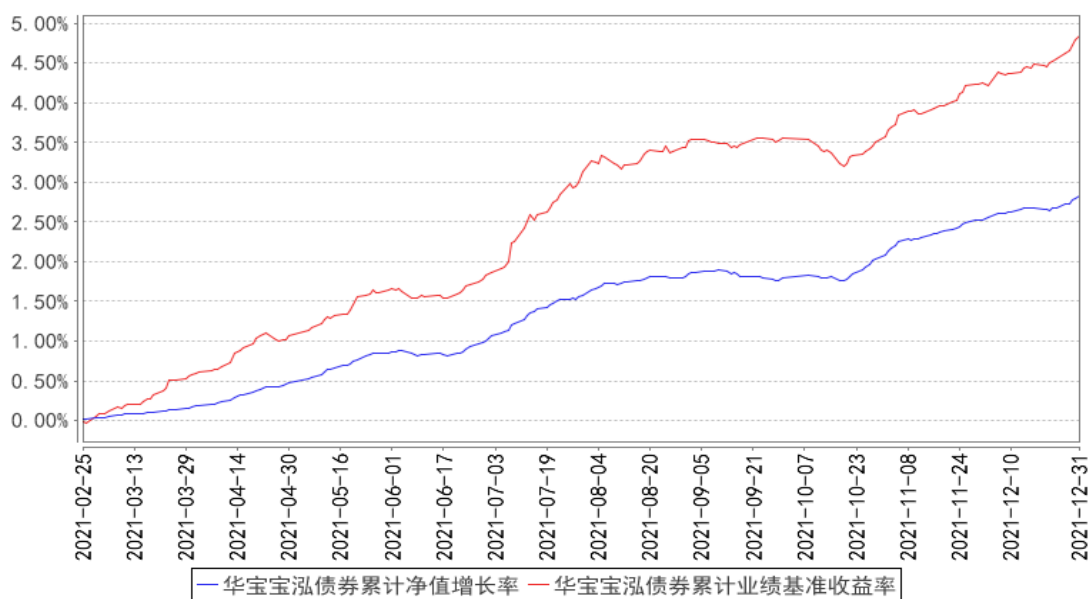

注：按照基金合同的约定，基金管理人应当自基金合同生效之日起 6 个月内使基金的投资组合比例符合基金合同的有关约定，截至 2021 年 08 月 25 日，本基金已达到合同规定的资产配置比例。

§ 4 管理人报告

4.1 基金经理（或基金经理小组）简介

| 姓名 | 职务 | 任本基金的基金经理期限 | | 证券从业年限 | 说明 |
|----|---------|-------------|------|--------|----------------------------------------------------------------------------------------------------------------------------------------------------------------------------------------------------------------------------------------------------------------------------|
| | | 任职日期 | 离任日期 | | |
| 王慧 | 本基金基金经理 | 2021-02-25 | - | 18 年 | 硕士。曾在中国银行、南洋商业银行和苏州银行从事债券投资管理工作。2016 年 10 月加入华宝基金管理有限公司担任投资经理。2018 年 8 月起任华宝宝丰高等级债券型发起式证券投资基金基金经理，2019 年 3 月起任华宝宝裕纯债债券型证券投资基金基金经理，2019 年 4 月起任华宝宝盛纯债债券型证券投资基金基金经理，2019 年 10 月起任华宝宝润纯债债券型证券投资基金基金经理，2021 年 2 月起任华宝宝泓纯债债券型证券投资基金基金经理，2021 年 6 月起任华宝宝瑞一年定期开放债券型发起式证券投资基金基金经理。 |

注：1、任职日期以及离任日期均以基金公告为准。

2、证券从业含义遵从行业协会《证券业从业人员资格管理办法》的相关规定。

4.2 管理人对报告期内本基金运作合规守信情况的说明

本报告期内，本基金管理人遵守《中华人民共和国证券法》、《中华人民共和国证券投资基金法》及其各项实施细则、《华宝宝泓纯债债券型证券投资基金基金合同》和其他相关法律法规的规定、监管部门的相关规定，依照诚实信用、勤勉尽责的原则管理和运用基金资产，在控制投资风险的基础上，为基金份额持有人谋取最大利益，没有损害基金份额持有人利益的行为。

4.3 公平交易专项说明

4.3.1 公平交易制度的执行情况

本报告期内，基金管理人通过严格执行投资决策委员会议事规则、公司股票库管理制度、中央交易室制度、防火墙机制、系统中的公平交易程序、每日交易日结报告、定期基金投资绩效评价等机制，确保所管理的所有投资组合在授权、研究分析、投资决策、交易执行、业绩评估等投资管理活动和环节得到公平对待。同时，基金管理人严格遵守法律法规关于公平交易的相关规定和公司内部制度要求，分析了本公司旗下所有投资组合之间的整体收益率差异、分投资类别（股票、债券）的收益率差异以及连续四个季度期间内、不同时间窗下同向交易的交易价差；分析结果未发现异常情况。

4.3.2 异常交易行为的专项说明

本报告期内，基金管理人未发生所有投资组合参与的交易所公开竞价同日反向交易成交较少的单边交易量超过该证券当日成交量的 5%。

本报告期内，本基金没有发现异常交易行为。

4.4 报告期内基金的投资策略和运作分析

12 月制造业 PMI 较 11 月回升 0.2 个百分点至 50.3%，其中生产指数、新订单指数、从业人员指数、供货商指数、PMI 原材料库存指数分别变化-0.6、0.3、0.2、-0.1 和 1.5 个百分点至 51.4%、49.7%、49.1%、48.3%和 49.2%。工业增加值同比增速连续两月回升，10 月同比增长 3.5%，11 月同比增长 3.8%，主要因为外需相对稳定，出口增长维持韧性，能源保供稳价效果持续显现，原煤产量恢复至 2 年平均增长 3%的正常水平，汽车“缺芯”问题得到缓解，助推相关工业品产量增速回升。11 月固定资产投资增速累计同比 5.2%，较 10 月小幅回升 0.1%，地产投资累计同比 6%，基建投资累计同比-0.2%，制造业投资累计同比 13.7%。房地产投资仍处于下行通道，虽然 9 月以来，社融数据指向居民按揭贷款发放速度加快，但新开工延续弱势，传导到投资还需要时间。11 月社零消费同比增长 3.9%，较上月小幅回落，疫情对于居民可支配收入、消费意愿的潜在影响持续不断，服务消费反复受到疫情扰动，消费复苏整体偏弱。

12 月央行全面降准 0.5 个百分点、下调 1 年期 LPR 利率 5BP、下调再贷款再贴现利率 25BP，MLF 到期续作 5000 亿元，逆回购维持 100 亿元低量操作。央行四季度例会提出发挥好货币政策工具的总量和结构双重功能，更加主动有为，明年一季度总量政策加码概率提升。四季度债券收益先上后下，收益率曲线呈现平坦化。3-5 年期利率债下行幅度明显，平均下行 20-25BP，期限利差收窄，政策性金融债隐含税率处于历史极低水平，整体性价比下降。信用债收益率整体下行 30BP 左右，信用利差延续等级分化特征，中高信用等级信用利差持续压缩，低等级信用高位震荡。

本基金结合对宏观经济、政策面和交易情绪等分析判断下，采取灵活的投资策略，积极调整组合久期和杠杆，同时对部分仓位品种进行波段交易，报告期内整体运行平稳。

4.5 报告期内基金的业绩表现

本报告期基金份额净值增长率为 1.02%，业绩比较基准收益率为 1.25%。

4.6 报告期内基金持有人数或基金资产净值预警说明

本报告期内，本基金不存在连续二十个工作日基金份额持有人低于二百人或基金资产净值低于五千万元的情形。

§ 5 投资组合报告

5.1 报告期末基金资产组合情况

| 序号 | 项目 | 金额（元） | 占基金总资产的比例（%） |
|----|-------------------|------------------|--------------|
| 1 | 权益投资 | - | - |
| | 其中：股票 | - | - |
| 2 | 基金投资 | - | - |
| 3 | 固定收益投资 | 1,313,404,000.00 | 98.82 |
| | 其中：债券 | 1,313,404,000.00 | 98.82 |
| | 资产支持证券 | - | - |
| 4 | 贵金属投资 | - | - |
| 5 | 金融衍生品投资 | - | - |
| 6 | 买入返售金融资产 | - | - |
| | 其中：买断式回购的买入返售金融资产 | - | - |
| 7 | 银行存款和结算备付金合计 | 854,402.47 | 0.06 |
| 8 | 其他资产 | 14,833,822.77 | 1.12 |
| 9 | 合计 | 1,329,092,225.24 | 100.00 |

5.2 报告期末按行业分类的股票投资组合

5.2.1 报告期末按行业分类的境内股票投资组合

本基金本报告期末未持有境内股票投资。

5.2.2 报告期末按行业分类的港股通投资股票投资组合

本基金本报告期末未持有港股通投资股票。

5.3 期末按公允价值占基金资产净值比例大小排序的股票投资明细

5.3.1 报告期末按公允价值占基金资产净值比例大小排序的前十名股票投资明细

本基金本报告期末未持有股票投资。

5.4 报告期末按债券品种分类的债券投资组合

| 序号 | 债券品种 | 公允价值（元） | 占基金资产净值比例（%） |
|----|-----------|------------------|--------------|
| 1 | 国家债券 | - | - |
| 2 | 央行票据 | - | - |
| 3 | 金融债券 | 59,946,000.00 | 5.92 |
| | 其中：政策性金融债 | 59,946,000.00 | 5.92 |
| 4 | 企业债券 | 99,965,000.00 | 9.86 |
| 5 | 企业短期融资券 | 150,394,000.00 | 14.84 |
| 6 | 中期票据 | 856,969,000.00 | 84.56 |
| 7 | 可转债（可交换债） | - | - |
| 8 | 同业存单 | 146,130,000.00 | 14.42 |
| 9 | 其他 | - | - |
| 10 | 合计 | 1,313,404,000.00 | 129.60 |

5.5 报告期末按公允价值占基金资产净值比例大小排序的前五名债券投资明细

| 序号 | 债券代码 | 债券名称 | 数量（张） | 公允价值（元） | 占基金资产净值比例（%） |
|----|-----------|----------------|-----------|---------------|--------------|
| 1 | 112111158 | 21 平安银行 CD158 | 1,000,000 | 97,430,000.00 | 9.61 |
| 2 | 210211 | 21 国开 11 | 600,000 | 59,946,000.00 | 5.92 |
| 3 | 102100807 | 21 光明 MTN001 | 500,000 | 50,790,000.00 | 5.01 |
| 4 | 102001558 | 20 申迪 MTN002 | 500,000 | 50,560,000.00 | 4.99 |
| 5 | 101900349 | 19 中交房产 MTN001 | 500,000 | 50,465,000.00 | 4.98 |

5.6 报告期末按公允价值占基金资产净值比例大小排序的前十名资产支持证券投资明细

本基金本报告期末未持有资产支持证券。

5.7 报告期末按公允价值占基金资产净值比例大小排序的前五名贵金属投资明细

本基金本报告期末未持有贵金属。

5.8 报告期末按公允价值占基金资产净值比例大小排序的前五名权证投资明细

本基金本报告期末未持有权证。

5.9 报告期末本基金投资的国债期货交易情况说明**5.9.1 本期国债期货投资政策**

本基金未投资国债期货。

5.9.2 报告期末本基金投资的国债期货持仓和损益明细

本基金未投资国债期货。

5.9.3 本期国债期货投资评价

本基金未投资国债期货。

5.10 投资组合报告附注**5.10.1**

基金管理人没有发现本基金投资的前十名证券的发行主体在报告期内被监管部门立案调查，也没有在报告编制日前一年内受到公开谴责、处罚，无证券投资决策程序需特别说明。

5.10.2

本基金本报告期末未持有股票投资。

5.10.3 其他资产构成

| 序号 | 名称 | 金额（元） |
|----|---------|---------------|
| 1 | 存出保证金 | - |
| 2 | 应收证券清算款 | - |
| 3 | 应收股利 | - |
| 4 | 应收利息 | 14,833,822.77 |
| 5 | 应收申购款 | - |
| 6 | 其他应收款 | - |
| 7 | 待摊费用 | - |
| 8 | 其他 | - |
| 9 | 合计 | 14,833,822.77 |

5.10.4 报告期末持有的处于转股期的可转换债券明细

本基金本报告期末未持有处于转股期的可转换债券。

5.10.5 报告期末前十名股票中存在流通受限情况的说明

本基金本报告期末未持有股票投资。

5.10.6 投资组合报告附注的其他文字描述部分

由于四舍五入的原因，合计数可能不等于分项之和。

§ 6 开放式基金份额变动

单位：份

| | |
|---------------------------|------------------|
| 报告期期初基金份额总额 | 1,000,248,716.05 |
| 报告期期间基金总申购份额 | 2,771.94 |
| 减：报告期期间基金总赎回份额 | 99,441.25 |
| 报告期期间基金拆分变动份额（份额减少以“-”填列） | - |
| 报告期期末基金份额总额 | 1,000,152,046.74 |

§ 7 基金管理人运用固有资金投资本基金情况

7.1 基金管理人持有本基金份额变动情况

本报告期基金管理人未运用固有资金投资本基金。

7.2 基金管理人运用固有资金投资本基金交易明细

本报告期基金管理人未运用固有资金投资本基金。

§ 8 影响投资者决策的其他重要信息

8.1 报告期内单一投资者持有基金份额比例达到或超过 20%的情况

| 投资者类别 | 报告期内持有基金份额变化情况 | | | | | 报告期末持有基金情况 | |
|-------|----------------|--------------------------|----------------|------|------|----------------|---------|
| | 序号 | 持有基金份额比例达到或者超过 20% 的时间区间 | 期初份额 | 申购份额 | 赎回份额 | 持有份额 | 份额占比(%) |
| 机构 | 1 | 20211001~20211231 | 999,999,000.00 | - | - | 999,999,000.00 | 99.98 |

产品特有风险

报告期内本基金出现单一投资者持有基金份额比例超过 20%的情况。

在单一投资者持有基金份额比例较高的情况下，如该投资者集中赎回，可能会增加基金的流动性风险。此外，由于基金在遇到大额赎回的时候可能需要变现部分资产，可能对持有资产的价格形成冲击，增加基金的市场风险。基金管理人将专业审慎、勤勉尽责地运作基金资产，加强防范流

动性风险、市场风险，保护持有人利益。

8.2 影响投资者决策的其他重要信息

无。

§ 9 备查文件目录

9.1 备查文件目录

中国证监会批准基金设立的文件；
华宝宝泓纯债债券型证券投资基金基金合同；
华宝宝泓纯债债券型证券投资基金招募说明书；
华宝宝泓纯债债券型证券投资基金托管协议；
基金管理人业务资格批件、营业执照和公司章程；
基金管理人报告期内在指定报刊上披露的各种公告；
基金托管人业务资格批件和营业执照。

9.2 存放地点

以上文件存于基金管理人及基金托管人办公场所备投资者查阅。

9.3 查阅方式

投资者可以通过基金管理人网站，查阅或下载基金合同、招募说明书、托管协议及基金的各种定期和临时公告。

华宝基金管理有限公司

2022 年 1 月 24 日