

华宝资源优选混合型证券投资基金 2021 年中期报告

2021 年 6 月 30 日

基金管理人：华宝基金管理有限公司

基金托管人：中国银行股份有限公司

送出日期：2021 年 8 月 27 日

§ 1 重要提示及目录

1.1 重要提示

基金管理人的董事会、董事保证本报告所载资料不存在虚假记载、误导性陈述或重大遗漏，并对其内容的真实性、准确性和完整性承担个别及连带的法律责任。本半年度报告已经三分之二以上独立董事签字同意，并由董事长签发。

基金托管人中国银行股份有限公司根据本基金合同规定，于 2021 年 8 月 25 日复核了本报告中的财务指标、净值表现、利润分配情况、财务会计报告、投资组合报告等内容，保证复核内容不存在虚假记载、误导性陈述或者重大遗漏。

基金管理人承诺以诚实信用、勤勉尽责的原则管理和运用基金资产，但不保证基金一定盈利。

基金的过往业绩并不代表其未来表现。投资有风险，投资者在作出投资决策前应仔细阅读本基金的招募说明书及其更新。

本报告中财务资料未经审计。

本报告期自 2021 年 01 月 01 日起至 06 月 30 日止。

1.2 目录

§ 1 重要提示及目录	2
1.1 重要提示	2
1.2 目录	3
§ 2 基金简介	5
2.1 基金基本情况	5
2.2 基金产品说明	5
2.3 基金管理人和基金托管人	5
2.4 信息披露方式	6
2.5 其他相关资料	6
§ 3 主要财务指标和基金净值表现	6
3.1 主要会计数据和财务指标	6
3.2 基金净值表现	7
§ 4 管理人报告	10
4.1 基金管理人及基金经理情况	10
4.2 管理人对报告期内本基金运作合规守信情况的说明	11
4.3 管理人对报告期内公平交易情况的专项说明	11
4.4 管理人对报告期内基金的投资策略和业绩表现的说明	12
4.5 管理人对宏观经济、证券市场及行业走势的简要展望	13
4.6 管理人对报告期内基金估值程序等事项的说明	13
4.7 管理人对报告期内基金利润分配情况的说明	14
4.8 报告期内管理人对本基金持有人数或基金资产净值预警情形的说明	14
§ 5 托管人报告	14
5.1 报告期内本基金托管人合规守信情况声明	14
5.2 托管人对报告期内本基金投资运作合规守信、净值计算、利润分配等情况的说明	15
5.3 托管人对本中期报告中财务信息等内容真实、准确和完整发表意见	15
§ 6 半年度财务会计报告（未经审计）	15
6.1 资产负债表	15
6.2 利润表	16
6.3 所有者权益（基金净值）变动表	17
6.4 报表附注	19
§ 7 投资组合报告	46
7.1 期末基金资产组合情况	46
7.2 报告期末按行业分类的股票投资组合	46
7.3 期末按公允价值占基金资产净值比例大小排序的所有股票投资明细	47
7.4 报告期内股票投资组合的重大变动	50
7.5 期末按债券品种分类的债券投资组合	51
7.6 期末按公允价值占基金资产净值比例大小排序的前五名债券投资明细	51

7.7 期末按公允价值占基金资产净值比例大小排序的所有资产支持证券投资明细.....	52
7.8 报告期末按公允价值占基金资产净值比例大小排序的前五名贵金属投资明细.....	52
7.9 期末按公允价值占基金资产净值比例大小排序的前五名权证投资明细.....	52
7.10 报告期末本基金投资的股指期货交易情况说明.....	52
7.11 报告期末本基金投资的国债期货交易情况说明.....	52
7.12 投资组合报告附注.....	52
§ 8 基金份额持有人信息	54
8.1 期末基金份额持有人户数及持有人结构.....	54
8.2 期末基金管理人的从业人员持有本基金的情况.....	54
8.3 期末基金管理人的从业人员持有本开放式基金份额总量区间情况.....	54
§ 9 开放式基金份额变动	55
§ 10 重大事件揭示	55
10.1 基金份额持有人大会决议.....	55
10.2 基金管理人、基金托管人的专门基金托管部门的重大人事变动.....	55
10.3 涉及基金管理人、基金财产、基金托管业务的诉讼.....	56
10.4 基金投资策略的改变.....	56
10.5 为基金进行审计的会计师事务所情况.....	56
10.6 管理人、托管人及其高级管理人员受稽查或处罚等情况.....	56
10.7 基金租用证券公司交易单元的有关情况.....	56
10.8 其他重大事件.....	59
§ 11 影响投资者决策的其他重要信息	61
11.1 报告期内单一投资者持有基金份额比例达到或超过 20%的情况	61
11.2 影响投资者决策的其他重要信息.....	61
§ 12 备查文件目录	61
12.1 备查文件目录.....	61
12.2 存放地点.....	61
12.3 查阅方式.....	61

§ 2 基金简介

2.1 基金基本情况

基金名称	华宝资源优选混合型证券投资基金	
基金简称	华宝资源优选混合	
基金主代码	240022	
基金运作方式	契约型开放式	
基金合同生效日	2012 年 8 月 21 日	
基金管理人	华宝基金管理有限公司	
基金托管人	中国银行股份有限公司	
报告期末基金份额总额	724,211,642.71 份	
基金合同存续期	不定期	
下属分级基金的基金简称	华宝资源优选混合 A	华宝资源优选混合 C
下属分级基金的交易代码	240022	011068
报告期末下属分级基金的份额总额	555,344,954.33 份	168,866,688.38 份

2.2 基金产品说明

投资目标	把握资源相关行业的投资机会，力争在长期内为基金份额持有人获取超额回报。
投资策略	本基金采取积极的大类资产配置策略，通过宏观策略研究，对相关资产类别的预期收益进行动态跟踪，决定大类资产配置比例。本基金采用自上而下和自下而上相结合的方法，通过对资源相关子行业的精选以及对行业内相关股票的深入分析，挖掘该类型企业的投资价值，分享资源稀缺性所带来的行业高回报。本基金采取自上而下的方法确定投资组合久期，结合自下而上的个券选择方法构建债券投资组合。本基金将根据市场的实际情况及基金的申购赎回状况，将部分资产投资于中国证监会批准的允许基金投资的其他金融工具，包括但不限于可转换债券、央行票据、以捕捉市场机会，提高基金资产的使用效率。
业绩比较基准	80%×中证内地资源主题指数收益率+20%×上证国债指数收益率
风险收益特征	本基金是一只主动投资的混合型基金，其长期平均预期风险和预期收益率低于股票型基金，高于债券型基金、货币市场基金。

2.3 基金管理人和基金托管人

项目	基金管理人	基金托管人
名称	华宝基金管理有限公司	中国银行股份有限公司

信息披露 负责人	姓名	周雷	许俊
	联系电话	021-38505888	010-66594319
	电子邮箱	xxpl@fsfund.com	fcid@bankofchina.com
客户服务电话	400-700-5588、400-820-5050、 021-38924558		95566
传真	021-38505777		010-66594942
注册地址	中国（上海）自由贸易试验区世 纪大道 100 号上海环球金融中心 58 楼		北京市西城区复兴门内大街 1 号
办公地址	中国（上海）自由贸易试验区世 纪大道 100 号上海环球金融中心 58 楼		北京市西城区复兴门内大街 1 号
邮政编码	200120		100818
法定代表人	XIAOYI HELEN HUANG		刘连舸

2.4 信息披露方式

本基金选定的信息披露报纸名称	《上海证券报》
登载基金中期报告正文的管理人互联网网 址	www.fsfund.com
基金中期报告备置地点	基金管理人及基金托管人住所

2.5 其他相关资料

项目	名称	办公地址
注册登记机构	基金管理人	中国（上海）自由贸易试验区世 纪大道 100 号上海环球金融中 心 58 楼

§ 3 主要财务指标和基金净值表现

3.1 主要会计数据和财务指标

金额单位：人民币元

3.1.1 期间数据和 指标	报告期(2021 年 1 月 1 日-2021 年 6 月 30 日)	
	华宝资源优选混合 A	华宝资源优选混合 C
本期已实现收益	181,909,094.08	42,889,084.19
本期利润	237,836,653.60	52,961,322.94
加权平均基金份 额本期利润	0.3767	0.3675

本期加权平均净值利润率	13.88%	13.40%
本期基金份额净值增长率	19.97%	19.77%
3.1.2 期末数据和指标	报告期末 (2021 年 6 月 30 日)	
期末可供分配利润	379,132,821.68	114,433,194.82
期末可供分配基金份额利润	0.6827	0.6777
期末基金资产净值	1,648,287,958.44	500,408,832.88
期末基金份额净值	2.968	2.963
3.1.3 累计期末指标	报告期末 (2021 年 6 月 30 日)	
基金份额累计净值增长率	219.50%	26.41%

注：1、所述基金业绩指标不包括持有人认购或交易基金的各项费用，计入费用后实际收益水平要低于所列数字。

2、本期已实现收益指基金本期利息收入、投资收益、其他收入（不含公允价值变动收益）扣除相关费用后的余额，本期利润为本期已实现收益加上本期公允价值变动收益。

3、净值相关数据计算中涉及天数的，包括所有交易日以及季末最后一自然日（如非交易日）。

4、期末可供分配利润采用资产负债表中未分配利润与未分配利润中已实现部分的孰低数。

3.2 基金净值表现

3.2.1 基金份额净值增长率及其与同期业绩比较基准收益率的比较

华宝资源优选混合 A

阶段	份额净值增长率①	份额净值增长率标准差②	业绩比较基准收益率③	业绩比较基准收益率标准差④	①—③	②—④
过去一个月	-0.34%	1.57%	-2.96%	1.22%	2.62%	0.35%

过去三个月	19.58%	1.66%	9.07%	1.42%	10.51%	0.24%
过去六个月	19.97%	2.14%	13.06%	1.84%	6.91%	0.30%
过去一年	82.76%	1.98%	44.71%	1.69%	38.05%	0.29%
过去三年	131.15%	1.51%	23.27%	1.36%	107.88%	0.15%
自基金合同生效起至今	219.50%	1.58%	-0.13%	1.43%	219.63%	0.15%

华宝资源优选混合 C

阶段	份额净值增长率①	份额净值增长率标准差②	业绩比较基准收益率③	业绩比较基准收益率标准差④	①—③	②—④
过去一个月	-0.40%	1.57%	-2.96%	1.22%	2.56%	0.35%
过去三个月	19.43%	1.66%	9.07%	1.42%	10.36%	0.24%
过去六个月	19.77%	2.14%	13.06%	1.84%	6.71%	0.30%
过去一年	-	-	-	-	-	-
过去三年	-	-	-	-	-	-
自基金合同生效起至今	26.41%	2.15%	17.77%	1.85%	8.64%	0.30%

注：1、本基金业绩比较基准为：80%×中证内地资源主题指数收益率+20%×上证国债指数收益率。

2、净值以及比较基准相关数据计算中涉及天数的，包括所有交易日以及季末最后一自然日（如非交易日）。

3.2.2 自基金合同生效以来基金份额累计净值增长率变动及其与同期业绩比较基准收益率变动的比较

华宝资源优选混合A累计净值增长率与同期业绩比较基准收益率的历史走势对比图

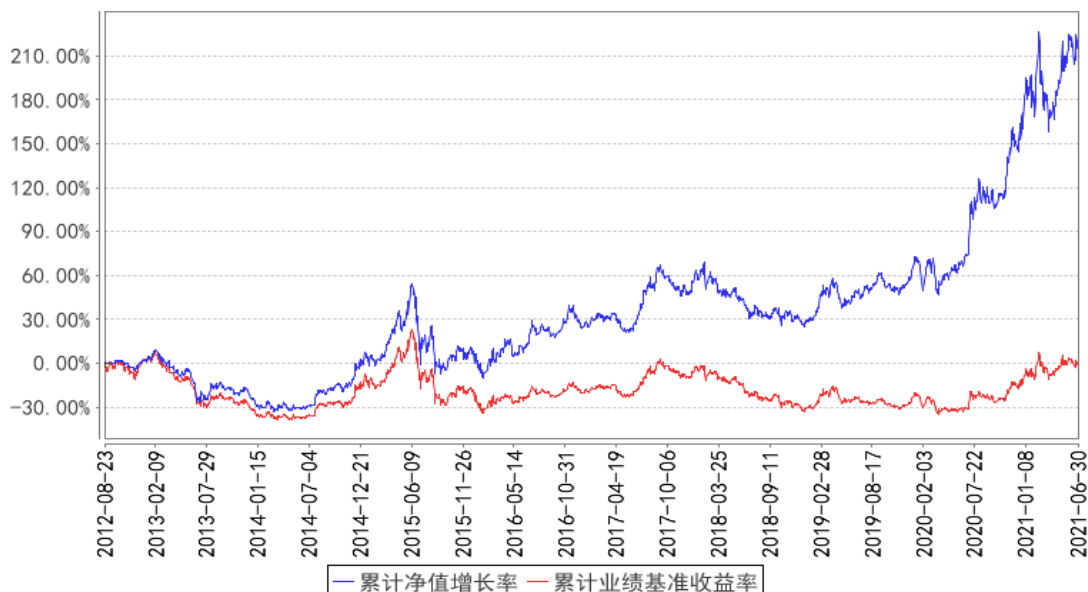

华宝资源优选混合C累计净值增长率与同期业绩比较基准收益率的历史走势对比图

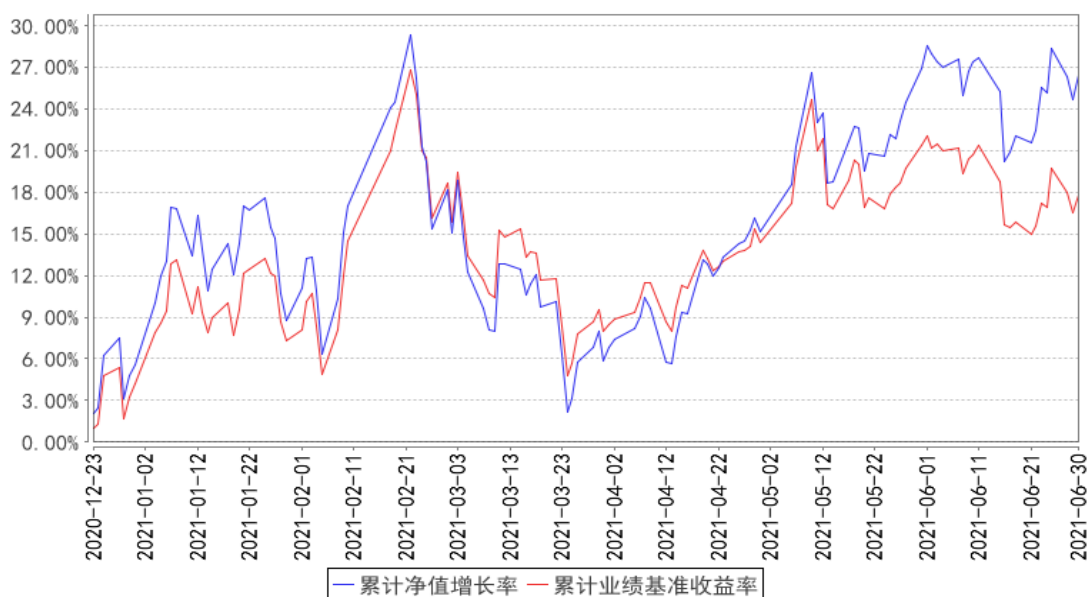

注：按照基金合同的约定，基金管理人应当自基金合同生效之日起 6 个月内使基金的投资组合比例符合基金合同的有关约定，截至 2013 年 2 月 21 日，本基金已达到合同规定的资产配置比例。

§ 4 管理人报告

4.1 基金管理人及基金经理情况

4.1.1 基金管理人及其管理基金的经验

华宝基金管理有限公司（公司原名“华宝兴业基金管理有限公司”）于 2003 年 2 月 12 日经中国证监会批准设立，2003 年 3 月 7 日在国家工商总局注册登记并正式开业，是国内首批中外合资基金管理公司。成立之初，公司注册资本为人民币 1 亿元人民币，2007 年经中国证监会批准，公司注册资本增加至 1.5 亿元人民币。2017 年公司名称变更为“华宝基金管理有限公司”。目前公司股东为华宝信托有限责任公司与美国华平资产管理有限合伙（Warburg Pincus Asset Management, L.P.），持有股权占比分别为 51%和 49%。公司在北京、深圳等地设有分公司，在香港设有子公司——华宝资产管理(香港)有限公司。

截至本报告期末（2021 年 6 月 30 日），本公司正在管理运作的证券投资基金包括：华宝宝康债券投资基金、华宝宝康消费品证券投资基金、华宝宝康灵活配置证券投资基金、华宝现金货币市场基金、华宝动力组合混合型证券投资基金、华宝先进成长混合型证券投资基金、华宝行业精选混合型证券投资基金、华宝海外中国成长混合型证券投资基金、华宝大盘精选混合型证券投资基金、华宝增强收益债券型证券投资基金、华宝中证 100 指数证券投资基金、华宝可转债债券型证券投资基金、华宝标普石油天然气上游股票指数证券投资基金 (LOF)、华宝资源优选混合型证券投资基金、华宝现金添益交易型货币市场基金、华宝创新优选混合型证券投资基金、华宝量化对冲策略混合型发起式证券投资基金、华宝标普美国品质消费股票指数证券投资基金 (LOF)、华宝标普香港上市中国中小盘指数证券投资基金 (LOF)、华宝中证军工交易型开放式指数证券投资基金、华宝中证全指证券公司交易型开放式指数证券投资基金、华宝标普中国 A 股红利机会指数证券投资基金 (LOF)、华宝中证银行交易型开放式指数证券投资基金、华宝绿色主题混合型证券投资基金、华宝稳健养老目标一年持有期混合型发起式基金中基金 (FOF)、华宝中证医疗交易型开放式指数证券投资基金、华宝中证科技龙头交易型开放式指数证券投资基金、华宝 MSCI 中国 A 股国际通 ESG 通用指数证券投资基金 (LOF)、华宝中证科技龙头交易型开放式指数证券投资基金发起式联接基金、华宝浮动净值型发起式货币市场基金、华宝致远混合型证券投资基金 (QDII)、华宝中证消费龙头指数证券投资基金 (LOF) 等共 108 只基金。

4.1.2 基金经理（或基金经理小组）及基金经理助理简介

姓名	职务	任本基金的基金经理（助理）期限	证券从业年限	说明
----	----	-----------------	--------	----

		任职日期	离任日期		
蔡 目 荣	本基金基金 经理、 权益投资 总监、董 事总经理	2012 年 8 月 21 日	-	18 年	硕士。曾在金信研究、国金证券股份有限公司从事研究工作。2008 年 6 月加入华宝基金管理有限公司，先后担任高级分析师、基金经理助理、交易员、研究部总经理助理、投资副总监、国内投资部副总经理、国内投资部总经理、投资副总监等职务。现任权益投资总监、董事总经理。2012 年 8 月起任华宝资源优选混合型证券投资基金基金经理。2015 年 6 月至 2017 年 3 月任华宝新机遇灵活配置混合型证券投资基金基金经理。2015 年 11 月任华宝多策略增长开放式证券投资基金基金经理。2018 年 1 月起任华宝价值发现混合型证券投资基金基金经理。2018 年 9 月至 2020 年 11 月任华宝绿色主题混合型证券投资基金基金经理。2019 年 9 月至 2020 年 11 月任华宝绿色领先股票型证券投资基金基金经理。
丁 靖 斐	本基金基 金经理	2019 年 9 月 5 日	-	11 年	硕士。曾在华泰证券股份有限公司从事研究工作。2014 年加入华宝基金管理有限公司，先后担任高级分析师、基金经理助理等职务。2019 年 9 月起任华宝资源优选混合型证券投资基金基金经理。2020 年 7 月起任华宝国策导向混合型证券投资基金基金经理。

注：1、任职日期以及离任日期均以基金公告为准。

2、证券从业含义遵从行业协会《证券业从业人员资格管理办法》的相关规定。

4.2 管理人对报告期内本基金运作合规守信情况的说明

本报告期内，本基金管理人遵守《中华人民共和国证券法》、《中华人民共和国证券投资基金法》及其各项实施细则、《华宝资源优选混合型证券投资基金基金合同》和其他相关法律法规的规定、监管部门的相关规定，依照诚实信用、勤勉尽责的原则管理和运用基金资产，在控制投资风险的基础上，为基金份额持有人谋取最大利益，没有损害基金份额持有人利益的行为。

4.3 管理人对报告期内公平交易情况的专项说明

4.3.1 公平交易制度的执行情况

本报告期内，基金管理人通过严格执行投资决策委员会议事规则、公司股票库管理制度、中央交易室制度、防火墙机制、系统中的公平交易程序、每日交易日结报告、定期基金投资绩效评

价等机制，确保所管理的所有投资组合在授权、研究分析、投资决策、交易执行、业绩评估等投资管理活动和环节得到公平对待。同时，基金管理人严格遵守法律法规关于公平交易的相关规定和公司内部制度要求，分析了本公司旗下所有投资组合之间的整体收益率差异、分投资类别（股票、债券）的收益率差异以及连续四个季度期间内、不同时间窗下同向交易的交易价差；分析结果未发现异常情况。

4.3.2 异常交易行为的专项说明

本报告期内，基金管理人未发生所有投资组合参与的交易所公开竞价同日反向交易成交较少的单边交易量超过该证券当日成交量的 5%。

本报告期内，本基金未发现异常交易行为。

4.4 管理人对报告期内基金的投资策略和业绩表现的说明

4.4.1 报告期内基金投资策略和运作分析

2021 年上半年全球经济的主旋律仍是持续恢复。国内除地产及基建投资偏弱外，整体经济强度持续回升，尤其是工业生产端同比增速维持高位，其中出口仍是贡献显著。与此相应，上半年海外尤其是欧美经济虽仍有疫情的干扰但恢复力度较强，尤其是到二季度制造业 PMI 以及美国服务业 PMI 全线维持在 60 以上，欧元区服务业 PMI 恢复较晚但也顺利回升至 50 以上并持续上行。

如年报所展望，2021 年 A 股市场最大的不确定性仍是来自于继续恢复的经济基本面与逐步接近拐点的流动性之间的对抗。一季度 A 股市场经历了大幅震荡，2 月之后全球流动性拐点预期的进一步加强带来市场回调压力；之后尽管市场关于国内流动性趋紧及美联储 Taper 的担忧加强，但国内外流动性受各自财政政策的间接影响，二季度整体较为宽松，A 股二季度在向好的基本面及阶段性宽松的流动性共同作用下持续反弹。结构性看，一季度受益于经济恢复的顺周期板块及受流动性边际收紧影响较小的低估值板块表现相对较好，而二季度则再度演绎较极致的以新能源、半导体等为典型代表的成长股行情，综合看 2021 年上半年仍是成长板块占优。

资源板块在 2021 年上半年表现较好。其中一季度整体为顺周期逻辑延续 2020 年下半年的演绎，但经历 3 月份市场的普遍回调后结构有所分化。一方面，顺周期板块在经济复苏持续近一年后各子行业景气普遍恢复，估值对个股表现的影响权重提升，顺周期板块中的低估值品种表现明显更为突出；而另一方面，锂等新能源金属受下游产业景气推动表现亮眼。2021 年上半年内地资源指数涨 15.38%，煤炭指数涨 17.51%，有色指数涨 15.34%。

本基金在 2021 年上半年维持了中性偏高仓位，坚守“子行业阿尔法”策略，整体沿顺周期及

新能源两条逻辑主线进行配置，较基准实现了较好的超额收益。

4.4.2 报告期内基金的业绩表现

本报告期基金份额 A 净值增长率为 19.97%；本报告期基金份额 C 净值增长率为 19.77%；同期业绩比较基准收益率为 13.06%。

4.5 管理人对宏观经济、证券市场及行业走势的简要展望

展望 2021 年下半年，已持续数个季度的全球经济恢复预计仍将延续，但斜率可能趋缓。其中海外经济因开始恢复晚且进程受疫情干扰，时间维度上表现的持续性应仍相对较好。对国内而言，考虑海外供应的恢复，出口对国内经济的贡献有放缓的可能，但制造业及消费的恢复预计仍将持续，国内基建亦有一定的发力空间。因此整体看，下半年全球经济情况仍相对乐观。

A 股市场下半年预计仍需在继续恢复的经济基本面与逐步接近拐点的流动性之间寻找平衡。虽然国内央行 7 月 15 日降准，但因包括美联储 Taper 在内的流动性政策预期变化带来的市场波动仍需重点关注。结构性看，一方面，经济相对乐观背景下顺周期板块中的细分机会仍值得重点挖掘，包括但不限于有色、化工等；另一方面，站在下半年展望明年，景气延续且有望通过业绩释放显著消化估值的行业预计仍将有表现，包括但不限于新能源、军工及部分消费品等。

具体到资源板块，30/60 碳中和政策带来的产业影响预计将进一步体现，包括需求端和供应端。对应而言，一方面，能源金属品种的投资将成为资源领域内长期的重要主线；另一方面，顺周期逻辑仍有一定的持续性，但下半年顺周期品种的聚焦点预计将在景气维持的基础之上更多转向供应端。本基金计划在 2021 年下半年仍采取中性偏多仓位策略，把握资源领域的投资机会，为投资人创造好的回报。

4.6 管理人对报告期内基金估值程序等事项的说明

本基金管理人按照企业会计准则、中国证监会相关规定、中国证券投资基金业协会和基金合同关于估值的约定，对基金所持有的投资品种进行估值。

本基金管理人设有估值委员会，定期评价现行估值政策和程序，在发生了影响估值政策和程序的有效性、适用性的情况后及时修订估值方法。基金在投资新品种时，由估值委员会评价现有估值政策和程序的适用性。

(1) 日常估值流程

本基金的估值由基金会计负责，基金会计以本基金为会计核算主体，基金会计核算独立于公司会计核算，独立建账、独立核算。基金会计采用专用的财务核算软件系统进行基金核算及帐务

处理；每日按时接收成交数据及权益数据，进行基金估值。基金会计核算采用基金管理人与托管银行双人同步独立核算、相互核对的方式进行；基金会计每日就基金的会计核算、基金估值等与托管银行进行核对，每日估值结果必须与托管行核对一致后才能对外公告。

（2）特殊业务估值流程

根据中国证券监督管理委员会[2017]13 号《中国证监会关于证券投资基金估值业务的指导意见》、中国证券投资基金业协会《关于发布中基协(AMAC)基金行业股票估值指数的通知》、《中国证券投资基金业协会估值核算工作小组关于 2015 年 1 季度固定收益品种的估值处理标准》、《关于发布〈证券投资基金投资流通受限股票估值指引(试行)〉的通知》等有关规定及本公司的估值制度，对特殊品种或由于特殊原因导致投资品种不存在活跃市场的情况，量化投资部根据估值委员会确定的对停牌股票或异常交易股票估值调整的方法（比如：指数收益法）进行估值，并兼顾行业研究员基于上市公司估值模型计算结果所提出的估值建议或意见。必要时基金经理也会就估值模型及估值方法的确定提出建议和意见，但由估值委员会做最终决策。

上述参与估值流程的人员均具备估值业务所需的专业胜任能力，参与估值流程各方之间不存在重大利益冲突。

4.7 管理人对报告期内基金利润分配情况的说明

本基金本报告期末未进行利润分配，符合相关法规及基金合同的规定。

4.8 报告期内管理人对本基金持有人数或基金资产净值预警情形的说明

本报告期内，本基金不存在连续二十个工作日基金份额持有人低于二百人或者基金资产净值低于五千万元的情形。

§ 5 托管人报告

5.1 报告期内本基金托管人遵规守信情况声明

本报告期内，中国银行股份有限公司（以下称“本托管人”）在对华宝资源优选混合型证券投资基金（以下称“本基金”）的托管过程中，严格遵守《证券投资基金法》及其他有关法律、法规、基金合同和托管协议的有关规定，不存在损害基金份额持有人利益的行为，完全尽职尽责地

履行了应尽的义务。

5.2 托管人对报告期内本基金投资运作遵规守信、净值计算、利润分配等情况的说明

本报告期内，本托管人根据《证券投资基金法》及其他有关法律法规、基金合同和托管协议的规定，对本基金管理人的投资运作进行了必要的监督，对基金资产净值的计算、基金份额申购赎回价格的计算以及基金费用开支等方面进行了认真地复核，未发现本基金管理人存在损害基金份额持有人利益的行为。

5.3 托管人对本中期报告中财务信息等内容的真实、准确和完整发表意见

本报告中的财务指标、净值表现、收益分配情况、财务会计报告（注：财务会计报告中的“金融工具风险及管理”部分未在托管人复核范围内）、投资组合报告等数据真实、准确和完整。

§ 6 半年度财务会计报告（未经审计）

6.1 资产负债表

会计主体：华宝资源优选混合型证券投资基金

报告截止日：2021 年 6 月 30 日

单位：人民币元

资产	附注号	本期末 2021 年 6 月 30 日	上年度末 2020 年 12 月 31 日
资产：			
银行存款	6.4.7.1	374,347,075.56	277,977,549.65
结算备付金		2,162,684.95	3,681,417.16
存出保证金		439,216.23	224,731.76
交易性金融资产	6.4.7.2	1,813,118,136.94	1,221,121,302.12
其中：股票投资		1,813,118,136.94	1,221,121,302.12
基金投资		-	-
债券投资		-	-
资产支持证券投资		-	-
贵金属投资		-	-
衍生金融资产	6.4.7.3	-	-
买入返售金融资产	6.4.7.4	-	-
应收证券清算款		-	-
应收利息	6.4.7.5	33,067.34	30,792.96
应收股利		-	-
应收申购款		75,403,929.88	9,598,735.41

递延所得税资产		-	-
其他资产	6.4.7.6	-	-
资产总计		2,265,504,110.90	1,512,634,529.06
负债和所有者权益	附注号	本期末 2021年6月30日	上年度末 2020年12月31日
负 债:			
短期借款		-	-
交易性金融负债		-	-
衍生金融负债	6.4.7.3	-	-
卖出回购金融资产款		-	-
应付证券清算款		72,529,950.03	30,297,402.82
应付赎回款		37,668,953.00	50,989,549.16
应付管理人报酬		2,604,641.89	1,472,407.13
应付托管费		434,107.01	245,401.18
应付销售服务费		173,307.35	160.98
应付交易费用	6.4.7.7	3,197,012.68	1,538,350.83
应交税费		-	-
应付利息		-	-
应付利润		-	-
递延所得税负债		-	-
其他负债	6.4.7.8	199,347.62	207,974.99
负债合计		116,807,319.58	84,751,247.09
所有者权益:			
实收基金	6.4.7.9	724,211,642.71	577,265,278.49
未分配利润	6.4.7.10	1,424,485,148.61	850,618,003.48
所有者权益合计		2,148,696,791.32	1,427,883,281.97
负债和所有者权益总计		2,265,504,110.90	1,512,634,529.06

注：报告截止日 2021 年 06 月 30 日，基金份额总额 724,211,642.71 份，其中华宝资源优选混合 A 基金份额总额 555,344,954.33 份，基金份额净值 2.968 元。华宝资源优选混合 C 基金份额总额 168,866,688.38 份，基金份额净值 2.963 元。

6.2 利润表

会计主体：华宝资源优选混合型证券投资基金

本报告期：2021 年 1 月 1 日至 2021 年 6 月 30 日

单位：人民币元

项 目	附注号	本期 2021年1月1日至2021 年6月30日	上年度可比期间 2020年1月1日至2020 年6月30日
一、收入		315,062,857.31	6,655,508.46
1. 利息收入		607,306.19	159,905.10
其中：存款利息收入	6.4.7.11	606,692.24	159,855.60
债券利息收入		613.95	49.50

资产支持证券利息收入		-	-
买入返售金融资产收入		-	-
证券出借利息收入		-	-
其他利息收入		-	-
2. 投资收益（损失以“-”填列）		242,323,373.84	27,647,158.07
其中：股票投资收益	6.4.7.12	232,616,196.31	24,808,639.69
基金投资收益	-	-	-
债券投资收益	6.4.7.13	930,067.63	98,713.21
资产支持证券投资	6.4.7.13.5	-	-
收益			
贵金属投资收益	6.4.7.14	-	-
衍生工具收益	6.4.7.15	-	-
股利收益	6.4.7.16	8,777,109.90	2,739,805.17
3. 公允价值变动收益（损失以“-”号填列）	6.4.7.17	65,999,798.27	-21,723,841.52
4. 汇兑收益（损失以“-”号填列）		-	-
5. 其他收入（损失以“-”号填列）	6.4.7.18	6,132,379.01	572,286.81
减：二、费用		24,264,880.77	4,309,639.70
1. 管理人报酬	6.4.10.2.1	15,576,174.49	2,180,518.57
2. 托管费	6.4.10.2.2	2,596,029.13	363,419.81
3. 销售服务费	6.4.10.2.3	776,295.30	-
4. 交易费用	6.4.7.19	5,202,081.55	1,673,598.69
5. 利息支出		-	-
其中：卖出回购金融资产支出		-	-
6. 税金及附加		2.21	0.18
7. 其他费用	6.4.7.20	114,298.09	92,102.45
三、利润总额（亏损总额以“-”号填列）		290,797,976.54	2,345,868.76
减：所得税费用		-	-
四、净利润（净亏损以“-”号填列）		290,797,976.54	2,345,868.76

6.3 所有者权益（基金净值）变动表

会计主体：华宝资源优选混合型证券投资基金

本报告期：2021 年 1 月 1 日至 2021 年 6 月 30 日

单位：人民币元

项目	本期 2021 年 1 月 1 日至 2021 年 6 月 30 日		
	实收基金	未分配利润	所有者权益合计
一、期初所有者权益(基金净值)	577,265,278.49	850,618,003.48	1,427,883,281.97
二、本期经营活动产生的基金净值变动数(本期利润)	-	290,797,976.54	290,797,976.54
三、本期基金份额交易产生的基金净值变动数(净值减少以“-”号填列)	146,946,364.22	283,069,168.59	430,015,532.81
其中：1. 基金申购款	1,007,453,123.87	1,781,591,476.95	2,789,044,600.82
2. 基金赎回款	-860,506,759.65	-1,498,522,308.36	-2,359,029,068.01
四、本期向基金份额持有人分配利润产生的基金净值变动(净值减少以“-”号填列)	-	-	-
五、期末所有者权益(基金净值)	724,211,642.71	1,424,485,148.61	2,148,696,791.32
项目	上年度可比期间 2020 年 1 月 1 日至 2020 年 6 月 30 日		
	实收基金	未分配利润	所有者权益合计
一、期初所有者权益(基金净值)	329,008,592.16	179,090,652.11	508,099,244.27
二、本期经营活动产生的基金净值变动数(本期利润)	-	2,345,868.76	2,345,868.76
三、本期基金份额交易产生的基金净值变动数(净值减少以“-”号填列)	-191,253,715.23	-95,540,168.83	-286,793,884.06
其中：1. 基金申购款	97,691,773.57	53,689,038.13	151,380,811.70
2. 基金赎回款	-288,945,488.80	-149,229,206.96	-438,174,695.76

回款			
四、本期向基金份额持有人分配利润产生的基金净值变动（净值减少以“-”号填列）	-	-	-
五、期末所有者权益（基金净值）	137,754,876.93	85,896,352.04	223,651,228.97

报表附注为财务报表的组成部分。

本报告 6.1 至 6.4 财务报表由下列负责人签署：

黄小蕙

向辉

张幸骏

基金管理人负责人

主管会计工作负责人

会计机构负责人

6.4 报表附注

6.4.1 基金基本情况

华宝资源优选混合型证券投资基金(原名为华宝兴业资源优选股票型证券投资基金、华宝兴业资源优选混合型证券投资基金，以下简称“本基金”)经中国证券监督管理委员会(以下简称“中国证监会”)证监许可[2012]第 685 号《关于核准华宝兴业资源优选股票型证券投资基金募集的批复》核准，由华宝基金管理有限公司(原华宝兴业基金管理有限公司，已于 2017 年 10 月 17 日办理完成工商变更登记)依照《中华人民共和国证券投资基金法》和《华宝兴业资源优选股票型证券投资基金基金合同》负责公开募集。本基金为契约型开放式基金，存续期限不定，首次设立募集不包括认购资金利息共募集 502,951,385.57 元，业经普华永道中天会计师事务所有限公司普华永道中天验字(2012)第 316 号验资报告予以验证。经向中国证监会备案，《华宝兴业资源优选股票型证券投资基金基金合同》于 2012 年 8 月 21 日正式生效，基金合同生效日的基金份额总额为 502,977,780.46 份基金份额，其中认购资金利息折合 26,394.89 份基金份额。本基金的基金管理人为华宝基金管理有限公司，基金托管人为中国银行股份有限公司。

根据 2014 年中国证监会令第 104 号《公开募集证券投资基金运作管理办法》，华宝兴业资源优选股票型证券投资基金于 2015 年 7 月 22 日公告后更名为华宝兴业资源优选混合型证券投资基金。

根据《华宝基金管理有限公司关于旗下基金更名事宜的公告》，华宝兴业资源优选混合型证券投资基金于 2017 年 12 月 30 日起更名为华宝资源优选混合型证券投资基金。

根据《华宝基金管理有限公司关于华宝资源优选混合型证券投资基金增加 C 类基金份额并修改基金合同的公告》、《华宝资源优选混合型证券投资基金基金合同》和《华宝资源优选混合型

证券投资基金招募说明书》的规定，本基金自 2020 年 12 月 23 日起增设 C 类基金份额。本基金根据销售服务费及申购费收取方式的不同，将基金份额分为不同的类别。其中，在投资者申购时收取申购费且不从本类别基金资产中计提销售服务费的基金份额，称为 A 类基金份额；在投资者申购时不收取申购费但从本类别基金资产中计提销售服务费的基金份额，称为 C 类基金份额。本基金 A 类基金份额和 C 类基金份额分别设置代码。由于基金费用的不同，本基金 A 类基金份额和 C 类基金份额将分别计算并公布基金份额净值和基金份额累计净值。

根据《中华人民共和国证券投资基金法》和《华宝资源优选混合型证券投资基金基金合同》的有关规定，本基金的投资范围为具有良好流动性的金融工具，包括国内依法发行上市的 A 股股票(包括中小板、创业板、存托凭证及其他经中国证监会核准上市的股票)、债券、货币市场工具、资产支持证券以及法律法规或中国证监会允许基金投资的其他金融工具，但需符合中国证监会的相关规定。本基金的股票投资比例为基金资产的 60%-95%，其中，投资于资源相关股票的比例不低于股票资产的 80%。现金、债券资产及中国证监会允许基金投资的其他证券品种占基金资产比例为 5%-40%，其中，持有现金(不包括结算备付金、存出保证金、应收申购款等)或者到期日在一年以内的政府债券不低于基金资产净值的 5%。本基金的业绩比较基准为： $80\% \times$ 中证内地资源主题指数收益率 $+20\% \times$ 上证国债指数收益率。

本财务报表由本基金的基金管理人华宝基金管理有限公司于 2021 年 8 月 27 日批准报出。

6.4.2 会计报表的编制基础

本基金的财务报表按照财政部于 2006 年 2 月 15 日及以后期间颁布的《企业会计准则—基本准则》、各项具体会计准则及相关规定(以下合称“企业会计准则”)、中国证监会颁布的《证券投资基金信息披露 XBRL 模板第 3 号<年度报告和半年度报告>》、中国证券投资基金业协会(以下简称“中国基金业协会”)颁布的《证券投资基金会计核算业务指引》、《华宝资源优选混合型证券投资基金基金合同》和在财务报表附注所列示的中国证监会、中国基金业协会发布的有关规定及允许的基金行业实务操作编制。

本财务报表以持续经营为基础编制。

6.4.3 遵循企业会计准则及其他有关规定的声明

本财务报表符合企业会计准则的要求，真实、完整地反映了本基金于 2021 年 6 月 30 日的财务状况以及 2021 年上半年的经营成果和净值变动情况。

6.4.4 本报告期所采用的会计政策、会计估计与最近一期年度报告相一致的说明

本报告期所采用的会计政策、会计估计与最近一期年度报告相一致。

6.4.5 会计政策和会计估计变更以及差错更正的说明

6.4.5.1 会计政策变更的说明

无

6.4.5.2 会计估计变更的说明

无

6.4.5.3 差错更正的说明

本基金本报告期无重大会计差错的内容和更正金额。

6.4.6 税项

根据财政部、国家税务总局财税[2002]128号《关于开放式证券投资基金有关税收问题的通知》、财税[2008]1号《关于企业所得税若干优惠政策的通知》、财税[2012]85号《关于实施上市公司股息红利差别化个人所得税政策有关问题的通知》、财税[2015]101号《关于上市公司股息红利差别化个人所得税政策有关问题的通知》、财税[2016]36号《关于全面推开营业税改征增值税试点的通知》、财税[2016]46号《关于进一步明确全面推开营改增试点金融业有关政策的通知》、财税[2016]70号《关于金融机构同业往来等增值税政策的补充通知》、财税[2016]140号《关于明确金融 房地产开发 教育辅助服务等增值税政策的通知》、财税[2017]2号《关于资管产品增值税政策有关问题的补充通知》、财税[2017]56号《关于资管产品增值税有关问题的通知》、财税[2017]90号《关于租入固定资产进项税额抵扣等增值税政策的通知》及其他相关财税法规和实务操作，主要税项列示如下：

(1) 资管产品运营过程中发生的增值税应税行为，以资管产品管理人为增值税纳税人。资管产品管理人运营资管产品过程中发生的增值税应税行为，暂适用简易计税方法，按照3%的征收率缴纳增值税。对资管产品在2018年1月1日前运营过程中发生的增值税应税行为，未缴纳增值税的，不再缴纳；已缴纳增值税的，已纳税额从资管产品管理人以后月份的增值税应纳税额中抵减。

对证券投资基金管理人运用基金买卖股票、债券的转让收入免征增值税，对国债、地方政府债以及金融同业往来利息收入亦免征增值税。资管产品管理人运营资管产品提供的贷款服务，以2018年1月1日起产生的利息及利息性质的收入为销售额。

(2) 对基金从证券市场中取得的收入，包括买卖股票、债券的差价收入，股票的股息、红利

收入，债券的利息收入及其他收入，暂不征收企业所得税。

(3) 对基金取得的企业债券利息收入，应由发行债券的企业在向基金支付利息时代扣代缴 20% 的个人所得税。对基金从上市公司取得的股息红利所得，持股期限在 1 个月以内(含 1 个月)的，其股息红利所得全额计入应纳税所得额；持股期限在 1 个月以上至 1 年(含 1 年)的，暂减按 50% 计入应纳税所得额；持股期限超过 1 年的，暂免征收个人所得税。对基金持有的上市公司限售股，解禁后取得的股息、红利收入，按照上述规定计算纳税，持股时间自解禁日起计算；解禁前取得的股息、红利收入继续暂减按 50% 计入应纳税所得额。上述所得统一适用 20% 的税率计征个人所得税。

(4) 基金卖出股票按 0.1% 的税率缴纳股票交易印花税，买入股票不征收股票交易印花税。

(5) 本基金的城市维护建设税、教育费附加和地方教育附加等税费按照实际缴纳增值税额的适用比例计算缴纳。

6.4.7 重要财务报表项目的说明

6.4.7.1 银行存款

单位：人民币元

项目	本期末 2021 年 6 月 30 日
活期存款	374,347,075.56
定期存款	-
其中：存款期限 1 个月以内	-
存款期限 1-3 个月	-
存款期限 3 个月以上	-
其他存款	-
合计	374,347,075.56

6.4.7.2 交易性金融资产

单位：人民币元

项目	本期末 2021 年 6 月 30 日		
	成本	公允价值	公允价值变动
股票	1,593,549,422.01	1,813,118,136.94	219,568,714.93
贵金属投资-金交所黄金合约	-	-	-
债券	交易所市场	-	-
	银行间市场	-	-
	合计	-	-
资产支持证券	-	-	-
基金	-	-	-

其他	-	-	-
合计	1,593,549,422.01	1,813,118,136.94	219,568,714.93

6.4.7.3 衍生金融资产/负债

本基金本报告期末未持有衍生金融资产/负债。

6.4.7.4 买入返售金融资产

6.4.7.4.1 各项买入返售金融资产期末余额

本基金本报告期末未持有买入返售金融资产。

6.4.7.4.2 期末买断式逆回购交易中取得的债券

本基金本报告期末未持有买断式逆回购交易中取得的债券。

6.4.7.5 应收利息

单位：人民币元

项目	本期末 2021年6月30日
应收活期存款利息	31,896.54
应收定期存款利息	-
应收其他存款利息	-
应收结算备付金利息	973.20
应收债券利息	-
应收资产支持证券利息	-
应收买入返售证券利息	-
应收申购款利息	-
应收黄金合约拆借孳息	-
应收出借证券利息	-
其他	197.60
合计	33,067.34

6.4.7.6 其他资产

本基金本报告期末未持有其他资产。

6.4.7.7 应付交易费用

单位：人民币元

项目	本期末 2021年6月30日
----	-------------------

交易所市场应付交易费用	3,197,012.68
银行间市场应付交易费用	-
合计	3,197,012.68

6.4.7.8 其他负债

单位：人民币元

项目	本期末 2021年6月30日
应付券商交易单元保证金	-
应付赎回费	110,087.47
应付证券出借违约金	-
预提费用	89,260.15
合计	199,347.62

6.4.7.9 实收基金

金额单位：人民币元

华宝资源优选混合 A

项目	本期 2021年1月1日至2021年6月30日	
	基金份额（份）	账面金额
上年度末	571,633,803.36	571,633,803.36
本期申购	713,011,987.03	713,011,987.03
本期赎回（以“-”号填列）	-729,300,836.06	-729,300,836.06
-基金拆分/份额折算前	-	-
基金拆分/份额折算调整	-	-
本期申购	-	-
本期赎回（以“-”号填列）	-	-
本期末	555,344,954.33	555,344,954.33

华宝资源优选混合 C

项目	本期 2021年1月1日至2021年6月30日	
	基金份额（份）	账面金额
上年度末	5,631,475.13	5,631,475.13
本期申购	294,441,136.84	294,441,136.84
本期赎回（以“-”号填列）	-131,205,923.59	-131,205,923.59
-基金拆分/份额折算前	-	-
基金拆分/份额折算调整	-	-
本期申购	-	-
本期赎回（以“-”号填列）	-	-
本期末	168,866,688.38	168,866,688.38

注：申购含红利再投以及转换入份（金）额，赎回含转换出份（金）额。

6.4.7.10 未分配利润

单位：人民币元

华宝资源优选混合 A

项目	已实现部分	未实现部分	未分配利润合计
上年度末	217,919,531.15	624,398,758.70	842,318,289.85
本期利润	181,909,094.08	55,927,559.52	237,836,653.60
本期基金份额交易产生的变动数	-20,695,803.55	33,483,864.21	12,788,060.66
其中：基金申购款	361,811,480.94	918,156,758.86	1,279,968,239.80
基金赎回款	-382,507,284.49	-884,672,894.65	-1,267,180,179.14
本期已分配利润	-	-	-
本期末	379,132,821.68	713,810,182.43	1,092,943,004.11

华宝资源优选混合 C

项目	已实现部分	未实现部分	未分配利润合计
上年度末	2,147,495.82	6,152,217.81	8,299,713.63
本期利润	42,889,084.19	10,072,238.75	52,961,322.94
本期基金份额交易产生的变动数	69,396,614.81	200,884,493.12	270,281,107.93
其中：基金申购款	143,453,885.76	358,169,351.39	501,623,237.15
基金赎回款	-74,057,270.95	-157,284,858.27	-231,342,129.22
本期已分配利润	-	-	-
本期末	114,433,194.82	217,108,949.68	331,542,144.50

6.4.7.11 存款利息收入

单位：人民币元

项目	本期 2021年1月1日至2021年6月30日
活期存款利息收入	556,320.64
定期存款利息收入	-
其他存款利息收入	-
结算备付金利息收入	27,782.47
其他	22,589.13
合计	606,692.24

6.4.7.12 股票投资收益

6.4.7.12.1 股票投资收益项目构成

单位：人民币元

项目	本期 2021年1月1日至2021年6月30日
股票投资收益——买卖股票差价收入	232,616,196.31
股票投资收益——赎回差价收入	-
股票投资收益——申购差价收入	-
股票投资收益——证券出借差价收入	-
合计	232,616,196.31

6.4.7.12.2 股票投资收益——买卖股票差价收入

单位：人民币元

项目	本期 2021年1月1日至2021年6月30日
卖出股票成交总额	1,619,182,638.09
减：卖出股票成本总额	1,386,566,441.78
买卖股票差价收入	232,616,196.31

6.4.7.13 债券投资收益

6.4.7.13.1 债券投资收益项目构成

单位：人民币元

项目	本期 2021年1月1日至2021年6月30日
债券投资收益——买卖债券（、债转股及债券到期兑付）差价收入	930,067.63
债券投资收益——赎回差价收入	-
债券投资收益——申购差价收入	-
合计	930,067.63

6.4.7.13.2 债券投资收益——买卖债券差价收入

单位：人民币元

项目	本期 2021年1月1日至2021年6月30日
卖出债券（、债转股及债券到期兑付）成交总额	5,584,200.00
减：卖出债券（、债转股及债券到期兑付）	4,653,500.00

成本总额	
减：应收利息总额	632.37
买卖债券差价收入	930,067.63

6.4.7.13.3 资产支持证券投资收益

本基金本报告期内无资产支持证券投资收益。

6.4.7.14 贵金属投资收益

6.4.7.14.1 贵金属投资收益项目构成

本基金本报告期内无贵金属投资收益。

6.4.7.15 衍生工具收益

6.4.7.15.1 衍生工具收益——买卖权证差价收入

本基金本报告期内无衍生工具收益。

6.4.7.15.2 衍生工具收益——其他投资收益

本基金本报告期内无衍生工具收益。

6.4.7.16 股利收益

单位：人民币元

项目	本期
	2021年1月1日至2021年6月30日
股票投资产生的股利收益	8,777,109.90
其中：证券出借权益补偿收入	-
基金投资产生的股利收益	-
合计	8,777,109.90

6.4.7.17 公允价值变动收益

单位：人民币元

项目名称	本期
	2021年1月1日至2021年6月30日
1. 交易性金融资产	65,999,798.27
股票投资	65,999,798.27
债券投资	-
资产支持证券投资	-
基金投资	-

贵金属投资	-
其他	-
2. 衍生工具	-
权证投资	-
3. 其他	-
减：应税金融商品公允价值变动产生的预估增值税	-
合计	65,999,798.27

6.4.7.18 其他收入

单位：人民币元

项目	本期 2021年1月1日至2021年6月30日
基金赎回费收入	5,649,906.75
基金转换费收入	482,472.26
合计	6,132,379.01

注：1. 本基金的赎回费率按持有期间递减，不低于赎回费总额的 25% 归入基金资产。

2. 本基金的转换费由申购补差费和转出基金的赎回费两部分构成，其中不低于转出基金的赎回费的 25% 归入转出基金的基金资产。

6.4.7.19 交易费用

单位：人民币元

项目	本期 2021年1月1日至2021年6月30日
交易所市场交易费用	5,202,081.55
银行间市场交易费用	-
合计	5,202,081.55

6.4.7.20 其他费用

单位：人民币元

项目	本期 2021年1月1日至2021年6月30日
审计费用	29,752.78
信息披露费	59,507.37
证券出借违约金	-
银行费用	25,037.94
合计	114,298.09

6.4.8 或有事项、资产负债表日后事项的说明

6.4.8.1 或有事项

截至资产负债表日，本基金无需要披露的重大或有事项。

6.4.8.2 资产负债表日后事项

截至财务报表批准日，本基金无需要披露的资产负债表日后事项。

6.4.9 关联方关系

6.4.9.1 本报告期存在控制关系或其他重大利害关系的关联方发生变化的情况

本报告期内存在控制关系或其他重大利害关系的关联方未发生变化。

6.4.9.2 本报告期与基金发生关联交易的各关联方

关联方名称	与本基金的关系
华宝基金管理有限公司（“华宝基金”）	基金管理人、注册登记机构、基金销售机构
中国银行股份有限公司（“中国银行”）	基金托管人、基金销售机构
华宝信托有限责任公司（“华宝信托”）	基金管理人的股东
华平资产管理有限合伙（Warburg Pincus Asset Management, L.P.）	基金管理人的股东
中国宝武钢铁集团有限公司（“宝武集团”）	华宝信托的最终控制人
华宝证券股份有限公司（“华宝证券”）	受宝武集团控制的公司、基金销售机构
华宝投资有限公司（“华宝投资”）	受宝武集团控制的公司
宝武集团财务有限责任公司（“宝武财务”）	受宝武集团控制的公司

注：下述关联交易均在正常业务范围内按一般商业条款订立。

6.4.10 本报告期及上年度可比期间的关联方交易

6.4.10.1 通过关联方交易单元进行的交易

6.4.10.1.1 股票交易

金额单位：人民币元

关联方名称	本期 2021年1月1日至2021年6月30日		上年度可比期间 2020年1月1日至2020年6月30日	
	成交金额	占当期股票 成交总额的比例 (%)	成交金额	占当期股票 成交总额的比例(%)
华宝证券	29,686,736.79	0.84	-	-

6.4.10.1.2 债券交易

无

6.4.10.1.3 债券回购交易

无

6.4.10.1.4 权证交易

无

6.4.10.1.5 应支付关联方的佣金

金额单位：人民币元

关联方名称	本期 2021年1月1日至2021年6月30日			
	当期佣金	占当期佣金总量的比例 (%)	期末应付佣金余额	占期末应付佣金总额的比例 (%)
华宝证券	27,053.40	0.83	27,053.40	0.85
关联方名称	上年度可比期间 2020年1月1日至2020年6月30日			
	当期佣金	占当期佣金总量的比例 (%)	期末应付佣金余额	占期末应付佣金总额的比例 (%)
-	-	-	-	-

6.4.10.2 关联方报酬

6.4.10.2.1 基金管理费

单位：人民币元

项目	本期 2021年1月1日至2021年6月30日	上年度可比期间 2020年1月1日至2020年6月30日
当期发生的基金应支付的管理费	15,576,174.49	2,180,518.57
其中：支付销售机构的客户维护费	3,787,804.49	702,674.42

注：支付基金管理人华宝基金管理有限公司的管理人报酬按前一日基金资产净值 1.50% 的年费率计提，逐日累计至每月月底，按月支付。其计算公式为：日管理人报酬 = 前一日基金资产净值 × 1.50% / 当年天数。

6.4.10.2.2 基金托管费

单位：人民币元

项目	本期 2021年1月1日至2021年6月30日	上年度可比期间 2020年1月1日至2020年6月30日
当期发生的基金应支付的托管费	2,596,029.13	363,419.81

注：支付基金托管人 中国银行 的托管费按前一日基金资产净值 0.25% 的年费率计提，逐日累

计至每月月底，按月支付。其计算公式为：

日托管费=前一日基金资产净值 × 0.25% / 当年天数。

6.4.10.2.3 销售服务费

单位：人民币元

获得销售服务费的各关联方名称	本期 2021年1月1日至2021年6月30日		
	当期发生的基金应支付的销售服务费		
	华宝资源优选混合 A	华宝资源优选混合 C	合计
华宝基金	-	66,101.66	66,101.66
合计	-	66,101.66	66,101.66
获得销售服务费的各关联方名称	上年度可比期间 2020年1月1日至2020年6月30日		
	当期发生的基金应支付的销售服务费		
	华宝资源优选混合 A	华宝资源优选混合 C	合计
-	-	-	-
合计	-	-	-

注：本基金 A 类基金份额不收取销售服务费，C 类基金份额的销售服务费年费率为 0.40%。

C 类基金份额的销售服务费按前一日 C 类基金份额基金资产净值的 0.40% 的年费率计提。计算方法如下：

$$H = E \times 0.40\% \div \text{当年天数}$$

H 为 C 类基金份额每日应计提的基金销售服务费

E 为 C 类基金份额前一日基金资产净值

销售服务费每日计算，逐日累计至每月月末，按月支付，由基金管理人向基金托管人发送基金托管费划款指令，基金托管人复核后于次月前 5 个工作日内从基金财产中一次性支付。若遇法定节假日、公休日等，支付日期顺延。

6.4.10.3 与关联方进行银行间同业市场的债券(含回购)交易

本基金本报告期内及上年度可比期间未与关联方进行银行间同业市场的债券(含回购)交易。

6.4.10.4 报告期内转融通证券出借业务发生重大关联交易事项的说明

6.4.10.4.1 与关联方通过约定申报方式进行的适用固定期限费率的证券出借业务的情况

本基金本报告期内及上年度可比期间均未发生转融通证券出借业务。

6.4.10.4.2 与关联方通过约定申报方式进行的适用市场化期限费率的证券出借业务的情况

本基金本报告期内及上年度可比期间均未发生转融通证券出借业务。

6.4.10.5 各关联方投资本基金的情况

6.4.10.5.1 报告期内基金管理人运用自有资金投资本基金的情况

本报告期及上年度可比期间基金管理人未运用自有资金投资本基金。

6.4.10.5.2 报告期末除基金管理人之外的其他关联方投资本基金的情况

本报告期末及上年度末除基金管理人外其他关联方未投资本基金。

6.4.10.6 由关联方保管的银行存款余额及当期产生的利息收入

单位：人民币元

关联方名称	本期 2021年1月1日至2021年6月30日		上年度可比期间 2020年1月1日至2020年6月30日	
	期末余额	当期利息收入	期末余额	当期利息收入
中国银行股份有限公司	374,347,075.56	556,320.64	43,272,317.64	151,227.35

注：本基金的银行存款由基金托管人中国银行保管，按银行同业利率计息。

6.4.10.7 本基金在承销期内参与关联方承销证券的情况

本基金本报告期内及上年度可比期间无在承销期内参与关联方承销证券的情况。

6.4.10.8 其他关联交易事项的说明

本基金本报告期及上年度可比期间无须作说明的其他关联交易事项。

6.4.11 利润分配情况

本基金本报告期末进行利润分配，符合相关法规及基金合同的规定。

6.4.12 期末(2021年6月30日)本基金持有的流通受限证券

6.4.12.1 因认购新发/增发证券而于期末持有的流通受限证券

金额单位：人民币元

6.4.12.1.1 受限证券类别：股票										
证券代码	证券名称	成功认购日	可流通日	流通受限类型	认购价格	期末估值单价	数量(单位:股)	期末成本总额	期末估值总额	备注
300614	百川畅银	2021年5月18日	2021年11月25日	新股锁定	9.19	40.38	329	3,023.51	13,285.02	-
300926	博俊科技	2020年12月29日	2021年7月12日	新股锁定	10.76	22.2	359	3,862.84	7,969.80	-
300927	江天化学	2020年12月29日	2021年7月7日	新股锁定	13.39	30.1	217	2,905.63	6,531.70	-
300929	华骐环保	2021年1月12日	2021年7月21日	新股锁定	13.87	29.55	183	2,538.21	5,407.65	-
300930	屹通新材	2021年1月13日	2021年7月21日	新股锁定	13.11	24.48	322	4,221.42	7,882.56	-
300931	通用电梯	2021年1月13日	2021年7月21日	新股锁定	4.31	13.11	672	2,896.32	8,809.92	-
300933	中辰股份	2021年1月15日	2021年7月22日	新股锁定	3.37	10.44	1,112	3,747.44	11,609.28	-
300937	药易购	2021年1月20日	2021年7月27日	新股锁定	12.25	53.71	244	2,989.00	13,105.24	-

300940	南极光	2021年1月27日	2021年8月3日	新股锁定	12.76	43.38	307	3,917.32	13,317.66	-
300942	易瑞生物	2021年2月2日	2021年8月9日	新股锁定	5.31	28.52	443	2,352.33	12,634.36	-
300943	春晖智控	2021年2月3日	2021年8月10日	新股锁定	9.79	23.01	255	2,496.45	5,867.55	-
300945	曼卡龙	2021年2月3日	2021年8月10日	新股锁定	4.56	18.88	474	2,161.44	8,949.12	-
300948	冠中生态	2021年2月18日	2021年8月25日	新股锁定	13	27.42	324	2,808.00	8,884.08	-
300950	德固特	2021年2月24日	2021年9月3日	新股锁定	8.41	39.13	219	1,841.79	8,569.47	-
300952	恒辉安防	2021年3月3日	2021年9月13日	新股锁定	11.72	27.08	340	3,984.80	9,207.20	-
300953	震裕科技	2021年3月11日	2021年9月22日	新股锁定	28.77	99.85	240	6,904.80	23,964.00	-
300955	嘉亨家化	2021年3月16日	2021年9月24日	新股锁定	16.53	46.07	232	3,834.96	10,688.24	-
300956	英力股份	2021年3月16日	2021年9月27日	新股锁定	12.85	25.8	371	4,767.35	9,571.80	-
300957	贝泰妮	2021年3月18日	2021年9月27日	新股锁定	47.33	251.96	853	40,372.49	214,921.88	-
300958	建工修复	2021年3月18日	2021年9月29日	新股锁定	8.53	27.22	300	2,559.00	8,166.00	-

			日								
300960	通业科技	2021年3月22日	2021年9月29日	新股锁定	12.08	23.06	234	2,826.72	5,396.04	-	
300961	深水海纳	2021年3月23日	2021年9月30日	新股锁定	8.48	22.07	394	3,341.12	8,695.58	-	
300962	中金辐照	2021年3月29日	2021年10月11日	新股锁定	3.4	16.37	576	1,958.40	9,429.12	-	
300963	中洲特材	2021年3月30日	2021年10月11日	新股锁定	12.13	22.49	283	3,432.79	6,364.67	-	
300966	共同药业	2021年3月31日	2021年10月11日	新股锁定	8.24	31.54	286	2,356.64	9,020.44	-	
300967	晓鸣股份	2021年4月2日	2021年10月13日	新股锁定	4.54	11.54	507	2,301.78	5,850.78	-	
300968	格林精密	2021年4月6日	2021年10月15日	新股锁定	6.87	12.07	1,162	7,982.94	14,025.34	-	
300971	博亚精工	2021年4月7日	2021年10月15日	新股锁定	18.24	28.29	245	4,468.80	6,931.05	-	
300972	万辰生物	2021年4月8日	2021年10月19日	新股锁定	7.19	12.65	430	3,091.70	5,439.50	-	
300973	立高食品	2021年4月8日	2021年10月15日	新股锁定	28.28	115.71	360	10,180.80	41,655.60	-	
300975	商络电子	2021年4月14日	2021年10月21日	新股锁定	5.48	13.03	492	2,696.16	6,410.76	-	

			日								
300978	东箭科技	2021年4月15日	2021年10月26日	新股锁定	8.42	13.6	593	4,993.06	8,064.80		-
300979	华利集团	2021年4月15日	2021年10月26日	新股锁定	33.22	87.5	925	30,728.50	80,937.50		-
300981	中红医疗	2021年4月19日	2021年10月27日	新股锁定	48.59	90.39	601	29,202.59	54,324.39		-
300982	苏文电能	2021年4月19日	2021年10月27日	新股锁定	15.83	45.29	317	5,018.11	14,356.93		-
300985	致远新能	2021年4月21日	2021年10月29日	新股锁定	24.9	24.81	295	7,345.50	7,318.95		-
300986	志特新材	2021年4月21日	2021年11月1日	新股锁定	14.79	30.57	264	3,904.56	8,070.48		-
300987	川网传媒	2021年4月28日	2021年11月11日	新股锁定	6.79	26.81	301	2,043.79	8,069.81		-
300991	创益通	2021年5月12日	2021年11月22日	新股锁定	13.06	26.51	254	3,317.24	6,733.54		-
300992	泰福泵业	2021年5月17日	2021年11月25日	新股锁定	9.36	20.32	200	1,872.00	4,064.00		-
300993	玉马遮阳	2021年5月17日	2021年11月24日	新股锁定	12.1	19.29	410	4,961.00	7,908.90		-
300995	奇德新材	2021年5月17日	2021年11月26日	新股锁定	14.72	23.32	191	2,811.52	4,454.12		-

300996	普联软件	2021年5月26日	2021年12月3日	新股锁定	20.81	42.23	241	5,015.21	10,177.43	-
300997	欢乐家	2021年5月26日	2021年12月2日	新股锁定	4.94	13.05	928	4,584.32	12,110.40	-
300998	宁波方正	2021年5月25日	2021年12月2日	新股锁定	6.02	21.32	201	1,210.02	4,285.32	-
301002	崧盛股份	2021年5月27日	2021年12月7日	新股锁定	18.71	57.62	201	3,760.71	11,581.62	-
301004	嘉益股份	2021年6月18日	2021年12月27日	新股锁定	7.81	21.94	312	2,436.72	6,845.28	-
301007	德迈仕	2021年6月4日	2021年12月16日	新股锁定	5.29	14.44	303	1,602.87	4,375.32	-
301010	晶雪节能	2021年6月9日	2021年12月20日	新股锁定	7.83	17.61	218	1,706.94	3,838.98	-
301011	华立科技	2021年6月9日	2021年12月17日	新股锁定	14.2	33.84	175	2,485.00	5,922.00	-
301012	扬电科技	2021年6月15日	2021年12月22日	新股锁定	8.05	24.26	170	1,368.50	4,124.20	-
301015	百洋医药	2021年6月22日	2021年12月30日	新股锁定	7.64	38.83	462	3,529.68	17,939.46	-
301016	雷尔伟	2021年6月23日	2021年12月30日	新股锁定	13.75	32.98	275	3,781.25	9,069.50	-
301017	漱玉平民	2021年6月23日	2022年1月5日	新股锁定	8.86	8.86	555	4,917.30	4,917.30	-
301017	漱玉	2021	2021	新股流	8.86	8.86	4,995	44,255.70	44,255.70	-

	平民	年 6 月 23 日	年 7 月 5 日	通受限						
301018	申菱环境	2021 年 6 月 28 日	2022 年 1 月 7 日	新股锁 定	8.29	8.29	782	6,482.78	6,482.78	
301018	申菱环境	2021 年 6 月 28 日	2021 年 7 月 7 日	新股流 通受限	8.29	8.29	7,029	58,270.41	58,270.41	-
301021	英诺激光	2021 年 6 月 28 日	2022 年 1 月 6 日	新股锁 定	9.46	9.46	290	2,743.40	2,743.40	
301021	英诺激光	2021 年 6 月 28 日	2021 年 7 月 6 日	新股流 通受限	9.46	9.46	2,609	24,681.14	24,681.14	-
605162	新中港	2021 年 6 月 29 日	2021 年 7 月 7 日	新股流 通受限	6.07	6.07	1,377	8,358.39	8,358.39	-
605287	德才股份	2021 年 6 月 28 日	2021 年 7 月 6 日	新股流 通受限	31.56	31.56	349	11,014.44	11,014.44	-
688083	中望软件	2021 年 3 月 4 日	2021 年 9 月 13 日	新股锁 定	150.5	524.08	1,837	276,468.50	962,734.96	-
688087	英科再生	2021 年 6 月 30 日	2021 年 7 月 9 日	新股流 通受限	21.96	21.96	2,469	54,219.24	54,219.24	-
688226	威腾电气	2021 年 6 月 28 日	2021 年 7 月 7 日	新股流 通受限	6.42	6.42	2,693	17,289.06	17,289.06	-
688239	航宇科技	2021 年 6 月 25 日	2021 年 7 月 5 日	新股流 通受限	11.48	11.48	4,926	56,550.48	56,550.48	-
688315	诺禾致源	2021 年 4 月 2 日	2021 年 10 月 13 日	新股锁 定	12.76	39.2	3,711	47,352.36	145,471.20	-
688317	之江生物	2021 年 1 月 8 日	2021 年 7 月 19 日	新股锁 定	43.22	63.82	5,740	248,082.80	366,326.80	-
688468	科美诊断	2021 年 3 月 31 日	2021 年 10 月 11	新股锁 定	7.15	16.5	3,919	28,020.85	64,663.50	-

688616	西力科技	2021年3月10日	2021年9月22日	新股锁定	7.35	13.78	3,918	28,797.30	53,990.04	-
688619	罗普特	2021年2月8日	2021年8月23日	新股锁定	19.31	26.74	5,856	113,079.36	156,589.44	-
688659	元琛科技	2021年3月24日	2021年10月8日	新股锁定	6.5	10.46	3,671	23,861.50	38,398.66	-
688663	新风光	2021年4月6日	2021年10月13日	新股锁定	14.48	19.21	3,279	47,479.92	62,989.59	-
688676	金盘科技	2021年3月2日	2021年9月9日	新股锁定	10.1	16.24	3,750	37,875.00	60,900.00	-
300919	中伟股份	2020年12月15日	2021年7月2日	新股锁定	24.6	163	610	15,006.00	99,430.00	-

注：基金可使用以基金名义开设的股票账户，选择网上或者网下一种方式进行新股申购。其中基金作为一般法人或战略投资者认购的新股，根据基金与上市公司所签订申购协议的规定，在新股上市后的约定期限内不能自由转让；基金作为个人投资者参与网上认购获配的新股，从新股获配日至新股上市日之间不能自由转让。

6.4.12.2 期末持有的暂时停牌等流通受限股票

本基金本期末未持有暂时停牌等流通受限股票。

6.4.12.3 期末债券正回购交易中作为抵押的债券

6.4.12.3.1 银行间市场债券正回购

本基金本报告期末无银行间市场债券正回购，因此没有在银行间市场债券正回购交易中作为抵押的债券。

6.4.12.3.2 交易所市场债券正回购

本基金本报告期末无交易所市场债券正回购，因此没有在交易所市场债券正回购交易中作为抵押的债券。

6.4.12.4 期末参与转融通证券出借业务的证券

本基金本报告期末无参与转融通证券出借业务的证券。

6.4.13 金融工具风险及管理

6.4.13.1 风险管理政策和组织架构

本基金是一只混合型的证券投资基金，其长期平均预期风险和预期收益率低于股票型基金，高于债券型基金、货币市场基金。本基金投资的金融工具主要包括股票和债券等。本基金在日常经营活动中面临的与这些金融工具相关的风险主要包括信用风险、流动性风险及市场风险。本基金的基金管理人从事风险管理的主要目标是争取将以上风险控制在限定的范围之内，使本基金在风险和收益之间取得最佳的平衡以实现“风险和收益相匹配”的风险收益目标。

本基金的基金管理人奉行全面风险管理体系的建设，公司内部监督和反馈系统包括内部控制委员会、督察长、合规审计部、风险管理部、各部门负责人和风险控制联络人、各业务岗位。内部控制委员会负责对公司在经营管理和基金运作中的风险进行评估并研究制订相应的控制制度。督察长向董事会负责，总管公司的内控事务并独立地就内控制度的执行情况履行检查、评价、报告和建议职能。风险管理部在督察长指导下对公司内部控制运行情况进行监控，主要针对公司内部控制制度的总体构架和内部控制的目标进行评估并提出改进意见；合规审计部在督察长的领导下对各部门和岗位的内部控制执行情况进行监督和核查，同时对内控的失控点进行查漏并责令改正。

本基金的基金管理人根据自身经营特点设立顺序递进、权责统一、严密有效的四层监控防线。第一层监控防线为一线岗位自控与互控；第二层防线为大业务板块内部各部门和部门之间的自控和互控；第三层监控防线为风险管理部和合规审计部对各岗位、各部门、各项业务全面实施的监督反馈；最后是以内部控制委员会为主体的第四层防线，实施对公司各类业务和风险的总体监督、控制，并对风险管理部和合规审计部的工作予以直接指导。

本基金的基金管理人对于金融工具的风险管理方法是通过结合定性分析和定量分析方法，估测各种风险产生的可能损失。从定性分析的角度出发，判断风险损失的严重程度和出现风险损失的频度。而从定量分析的角度出发，根据本基金的投资目标，结合基金资产所运用金融工具的特征，通过特定的风险量化指标、模型、日常的量化报告，确定相应置信程度和风险损失的限度，

及时可靠地对各种风险进行监督、检查和评估，并通过相应决策，将风险控制在可承受的范围内。

6.4.13.2 信用风险

信用风险是指基金在交易过程中因交易对手未履行合约责任，或者基金所投资证券之发行人出现违约、拒绝支付到期本息等情况，导致基金资产损失和收益变化的风险。

本基金的基金管理人在交易前对交易对手的资信状况进行了充分的评估。本基金的银行存款均存放于大型股份制商业银行，因而与银行存款相关的信用风险不重大。本基金在交易所进行的交易均以中国证券登记结算有限责任公司为交易对手完成证券交收和款项清算，违约风险可能性很小。

本基金的基金管理人建立了信用风险管理流程，通过对投资品种信用等级评估来控制证券发行人的信用风险，且通过分散化投资以分散信用风险。

于本报告期末，本基金无债券投资(上年度末：同)。

6.4.13.2.1 按短期信用评级列示的债券投资

本基金本报告期末及上年度末无按短期信用评级列示的债券投资。

6.4.13.2.2 按短期信用评级列示的资产支持证券投资

本基金本报告期末及上年度末未持有按短期信用评级列示的资产支持证券投资

6.4.13.2.3 按短期信用评级列示的同业存单投资

本基金本报告期末及上年度末无按短期信用评级列示的同业存单投资。

6.4.13.2.4 按长期信用评级列示的债券投资

本基金本报告期末及上年度末无按长期信用评级列示的债券投资。

6.4.13.2.5 按长期信用评级列示的资产支持证券投资

本基金本报告期末及上年度末无按长期信用评级列示的资产支持证券投资。

6.4.13.2.6 按长期信用评级列示的同业存单投资

本基金本报告期末及上年度末无按长期信用评级列示的同业存单投资。

6.4.13.3 流动性风险

流动性风险是指基金在履行与金融负债有关的义务时遇到资金短缺的风险。本基金的流动性风险一方面来自于基金份额持有人可随时要求赎回其持有的基金份额，另一方面来自于投资品种所处的交易市场不活跃而带来的变现困难或因投资集中而无法在市场出现剧烈波动的情况下以合理的价格变现。

针对兑付赎回资金的流动性风险，本基金的基金管理人每日对本基金的申购赎回情况进行严密监控并预测流动性需求，保持基金投资组合中的可用现金头寸与之相匹配。本基金的基金管理人在基金合同中设计了巨额赎回条款，约定在非常情况下赎回申请的处理方式，控制因开放申购赎回模式带来的流动性风险，有效保障基金持有人利益。

6.4.13.3.1 报告期内本基金组合资产的流动性风险分析

本基金的基金管理人在基金运作过程中严格按照《公开募集证券投资基金运作管理办法》及《公开募集开放式证券投资基金流动性风险管理规定》等法规的要求对本基金组合资产的流动性风险进行管理，通过独立的风险管理部门对本基金的组合持仓集中度指标、流通受限的投资品种比例以及组合在短期内变现能力的综合指标等流动性指标进行持续的监测和分析。

本基金投资于一家公司发行的证券市值不超过基金资产净值的 10%，且本基金与由本基金的基金管理人管理的其他基金共同持有一家发行的证券不得超过该证券的 10%。本基金与由本基金的基金管理人管理的其他开放式基金共同持有一家上市公司发行的可流通股票不得超过该上市公司可流通股票的 15%，本基金与由本基金的基金管理人管理的全部投资组合持有一家上市公司发行的可流通股票，不得超过该上市公司可流通股票的 30%（完全按照有关指数构成比例进行证券投资的开放式基金及中国证监会认定的特殊投资组合不受上述比例限制）。

本基金所持部分证券在证券交易所上市，其余亦可在银行间同业市场交易，部分基金资产流通暂时受限制不能自由转让。此外，本基金可通过卖出回购金融资产方式借入短期资金应对流动性需求，其上限一般不超过基金持有的债券投资的公允价值。本基金主动投资于流动性受限资产的市值合计不得超过基金资产净值的 15%。

本基金的基金管理人每日对基金组合资产中 7 个工作日可变现资产的可变现价值进行审慎评估与测算，确保每日确认的净赎回申请不得超过 7 个工作日可变现资产的可变现价值。

本报告期内，基金管理人坚持组合管理、分散投资的基本原则，严格按照法律法规的有关规定和基金合同约定的投资范围与比例限制实施投资管理。本基金所持大部分证券在证券交易所上

市或银行间同业市场交易，不存在具有重大流动性风险的投资品种。

同时，本基金的基金管理人通过合理分散逆回购交易的到期日与交易对手的集中度；按照穿透原则对交易对手的财务状况、偿付能力及杠杆水平等进行必要的尽职调查与严格的准入管理，以及对不同的交易对手实施交易额度管理并进行动态调整等措施严格管理本基金从事逆回购交易的流动性风险和交易对手风险。此外，本基金的基金管理人建立了逆回购交易质押品管理制度：根据质押品的资质确定质押率水平；持续监测质押品的风险状况与价值变动以确保质押品按公允价值计算足额；并在与私募类证券资管产品及中国证监会认定的其他主体为交易对手开展逆回购交易时，可接受质押品的资质要求与基金合同约定的投资范围保持一致。

6.4.13.4 市场风险

市场风险是指基金所持金融工具的公允价值或未来现金流量因所处市场各类价格因素的变动而发生波动的风险，包括利率风险、外汇风险和其他价格风险。

6.4.13.4.1 利率风险

利率风险是指金融工具的公允价值或未来现金流量受市场利率变动而发生波动的风险。利率敏感性金融工具均面临由于市场利率上升而导致公允价值下降的风险，其中浮动利率类金融工具还面临每个付息期间结束根据市场利率重新定价时对于未来现金流影响的风险。

本基金的基金管理人定期对本基金面临的利率敏感性缺口进行监控，并通过调整投资组合的久期等方法对上述利率风险进行管理。

本基金持有及承担的大部分金融资产和金融负债不计息，因此本基金的收入及经营活动的现金流量在很大程度上独立于市场利率变化。本基金持有的利率敏感性资产主要为银行存款、结算备付金和存出保证金等。

6.4.13.4.1.1 利率风险敞口

单位：人民币元

本期末 2021年6月30日	1年以内	1-5年	5年以上	不计息	合计
资产					
银行存款	374,347,075.56	-	-	-	374,347,075.56
结算备付金	2,162,684.95	-	-	-	2,162,684.95
存出保证金	439,216.23	-	-	-	439,216.23
交易性金融资产	-	-	-	1,813,118,136.94	1,813,118,136.94
应收利息	-	-	-	33,067.34	33,067.34

应收申购款	-	-	-	75,403,929.88	75,403,929.88
资产总计	376,948,976.74	-	-	-1,888,555,134.16	2,265,504,110.90
负债					
应付赎回款	-	-	-	37,668,953.00	37,668,953.00
应付管理人报酬	-	-	-	2,604,641.89	2,604,641.89
应付托管费	-	-	-	434,107.01	434,107.01
应付证券清算款	-	-	-	72,529,950.03	72,529,950.03
应付销售服务费	-	-	-	173,307.35	173,307.35
应付交易费用	-	-	-	3,197,012.68	3,197,012.68
其他负债	-	-	-	199,347.62	199,347.62
负债总计	-	-	-	116,807,319.58	116,807,319.58
利率敏感度缺口	376,948,976.74	-	-	-1,771,747,814.58	2,148,696,791.32
上年度末 2020 年 12 月 31 日	1 年以内	1-5 年	5 年以上	不计息	合计
资产					
银行存款	277,977,549.65	-	-	-	277,977,549.65
结算备付金	3,681,417.16	-	-	-	3,681,417.16
存出保证金	224,731.76	-	-	-	224,731.76
交易性金融资产	-	-	-	-1,221,121,302.12	1,221,121,302.12
应收利息	-	-	-	30,792.96	30,792.96
应收申购款	82,527.82	-	-	9,516,207.59	9,598,735.41
资产总计	281,966,226.39	-	-	-1,230,668,302.67	1,512,634,529.06
负债					
应付赎回款	-	-	-	50,989,549.16	50,989,549.16
应付管理人报酬	-	-	-	1,472,407.13	1,472,407.13
应付托管费	-	-	-	245,401.18	245,401.18
应付证券清算款	-	-	-	30,297,402.82	30,297,402.82
应付销售服务费	-	-	-	160.98	160.98
应付交易费用	-	-	-	1,538,350.83	1,538,350.83
其他负债	-	-	-	207,974.99	207,974.99
负债总计	-	-	-	84,751,247.09	84,751,247.09
利率敏感度缺口	281,966,226.39	-	-	-1,145,917,055.58	1,427,883,281.97

注：表中所示为本基金资产及负债的账面价值，并按照合同约定的利率重新定价日或到期日孰早者予以分类。

6.4.13.4.1.2 利率风险的敏感性分析

于本报告期末，本基金未持有交易性债券投资（上年度末同：同），因此市场利率的变动对于本基金资产净值无重大影响（上年度末同：同）。

6.4.13.4.2 外汇风险

外汇风险是指金融工具的公允价值或未来现金流量因外汇汇率变动而发生波动的风险。本基金的所有资产及负债以人民币计价，因此无重大外汇风险。

6.4.13.4.3 其他价格风险

其他价格风险是指基金所持金融工具的公允价值或未来现金流量因除市场利率和外汇汇率以外的市场价格因素变动而发生波动的风险。本基金主要投资于证券交易所上市或银行间同业市场交易的股票和债券，所面临的其他价格风险来源于单个证券发行主体自身经营情况或特殊事项的影响，也可能来源于证券市场整体波动的影响。

本基金的基金管理人在构建和管理投资组合的过程中，采用自上而下和自下而上相结合的方法，通过对资源相关子行业的精选以及对行业内相关股票的深入分析，挖掘该类型企业的投资价值，分享资源稀缺性所带来的行业高回报。本基金的基金管理人定期结合宏观及微观环境的变化，对投资策略、资产配置、投资组合进行修正，来主动应对可能发生的市场价格风险。

本基金通过投资组合的分散化降低其他价格风险。本基金投资组合中股票投资比例为基金资产的 60%-95%，其中投资于资源相关股票的比例不低于股票资产的 80%。现金、债券资产及中国证监会允许基金投资的其他证券品种占基金资产比例为 5%-40%，其中，持有现金或者到期日在一年以内的政府债券不低于基金资产净值的 5%。此外，本基金的基金管理人每日对本基金所持有的证券价格实施监控，定期运用多种定量方法对基金进行风险度量，包括 VaR(Value at Risk) 指标等来测试本基金面临的潜在价格风险，及时可靠地对风险进行跟踪和控制。

6.4.13.4.3.1 其他价格风险敞口

金额单位：人民币元

项目	本期末 2021年6月30日		上年度末 2020年12月31日	
	公允价值	占基金资产净值比例 (%)	公允价值	占基金资产净值比例 (%)
交易性金融资产—股票投资	1,813,118,136.94	84.38	1,221,121,302.12	85.52
交易性金融资产—基金投资	-	-	-	-
交易性金融资产—贵金属投资	-	-	-	-

衍生金融资产—权证投资	-	-	-	-
其他	-	-	-	-
合计	1,813,118,136.94	84.38	1,221,121,302.12	85.52

6.4.13.4.3.2 其他价格风险的敏感性分析

假设	除业绩比较基准以外的其他市场变量保持不变		
	相关风险变量的变动	对资产负债表日基金资产净值的影响金额（单位：人民币元）	
		本期末（2021年6月30日）	上年度末（2020年12月31日）
分析	1. 业绩比较基准上升 5%	122,496,661.00	81,986,195.14
	2. 业绩比较基准下降 5%	-122,496,661.00	-81,986,195.14

6.4.14 有助于理解和分析会计报表需要说明的其他事项

(1) 公允价值

(a) 金融工具公允价值计量的方法

公允价值计量结果所属的层次，由对公允价值计量整体而言具有重要意义的输入值所属的最低层次决定：

第一层次：相同资产或负债在活跃市场上未经调整的报价。

第二层次：除第一层次输入值外相关资产或负债直接或间接可观察的输入值。

第三层次：相关资产或负债的不可观察输入值。

(b) 持续的以公允价值计量的金融工具

(i) 各层次金融工具公允价值

于本报告期末，本基金持有的以公允价值计量且其变动计入当期损益的金融资产中属于第一层次的余额为 1,810,094,156.07 元，属于第二层次的余额为 3,023,980.87 元，无属于第三层次的余额（上年度末：第一层次 1,218,414,246.57 元，第二层次 2,707,055.55 元，无第三层次）。

(ii) 公允价值所属层次间的重大变动

本基金以导致各层次之间转换的事项发生日为确认各层次之间转换的时点。

对于证券交易所上市的股票和债券，若出现重大事项停牌、交易不活跃（包括涨跌停时的交易

不活跃)、或属于非公开发行等情况,本基金不会于停牌日至交易恢复活跃日期间、交易不活跃期间及限售期间将相关股票和债券的公允价值列入第一层次;并根据估值调整中采用的不可观察输入值对于公允价值的影响程度,确定相关股票和债券公允价值应属第二层次还是第三层次。

(iii) 第三层次公允价值余额和本期变动金额

无。

(c) 非持续的以公允价值计量的金融工具

于本报告期末,本基金未持有非持续的以公允价值计量的金融资产(上年度末:同)。

(d) 不以公允价值计量的金融工具

不以公允价值计量的金融资产和负债主要包括应收款项和其他金融负债,其账面价值与公允价值相差很小。

(2) 除公允价值外,截至资产负债表日本基金无需要说明的其他重要事项。

§ 7 投资组合报告

7.1 期末基金资产组合情况

金额单位:人民币元

序号	项目	金额	占基金总资产的比例 (%)
1	权益投资	1,813,118,136.94	80.03
	其中:股票	1,813,118,136.94	80.03
2	基金投资	-	-
3	固定收益投资	-	-
	其中:债券	-	-
	资产支持证券	-	-
4	贵金属投资	-	-
5	金融衍生品投资	-	-
6	买入返售金融资产	-	-
	其中:买断式回购的买入返售金融资产	-	-
7	银行存款和结算备付金合计	376,509,760.51	16.62
8	其他各项资产	75,876,213.45	3.35
9	合计	2,265,504,110.90	100.00

7.2 报告期末按行业分类的股票投资组合

7.2.1 报告期末按行业分类的境内股票投资组合

金额单位:人民币元

代码	行业类别	公允价值 (元)	占基金资产净值比例 (%)
A	农、林、牧、渔业	11,290.28	0.00

B	采矿业	615,839,207.54	28.66
C	制造业	1,195,759,237.11	55.65
D	电力、热力、燃气及水生产和供应业	13,020.39	0.00
E	建筑业	25,371.37	0.00
F	批发和零售业	95,577.58	0.00
G	交通运输、仓储和邮政业	-	-
H	住宿和餐饮业	-	-
I	信息传输、软件和信息技术服务业	1,149,802.04	0.05
J	金融业	34,721.10	0.00
K	房地产业	-	-
L	租赁和商务服务业	-	-
M	科学研究和技术服务业	145,471.20	0.01
N	水利、环境和公共设施管理业	44,438.33	0.00
O	居民服务、修理和其他服务业	-	-
P	教育	-	-
Q	卫生和社会工作	-	-
R	文化、体育和娱乐业	-	-
S	综合	-	-
	合计	1,813,118,136.94	84.38

7.2.2 报告期末按行业分类的港股通投资股票投资组合

本基金本报告期末未持有港股通投资股票。

7.3 期末按公允价值占基金资产净值比例大小排序的所有股票投资明细

金额单位：人民币元

序号	股票代码	股票名称	数量（股）	公允价值（元）	占基金资产净值比例（%）
1	603799	华友钴业	1,800,000	205,560,000.00	9.57
2	002460	赣锋锂业	1,500,000	181,635,000.00	8.45
3	601899	紫金矿业	17,500,000	169,575,000.00	7.89
4	000983	山西焦煤	14,200,000	118,002,000.00	5.49
5	000807	云铝股份	7,000,049	83,300,583.10	3.88
6	600028	中国石化	18,000,042	78,480,183.12	3.65
7	601225	陕西煤业	6,600,000	78,210,000.00	3.64
8	600456	宝钛股份	1,800,000	77,220,000.00	3.59
9	000630	铜陵有色	26,000,000	70,720,000.00	3.29
10	002353	杰瑞股份	1,330,000	59,451,000.00	2.77
11	300224	正海磁材	5,000,000	54,350,000.00	2.53
12	000933	神火股份	5,500,000	51,975,000.00	2.42
13	600111	北方稀土	2,200,000	45,540,000.00	2.12

14	600362	江西铜业	2,000,000	44,760,000.00	2.08
15	600988	赤峰黄金	2,800,000	41,972,000.00	1.95
16	000301	东方盛虹	2,000,000	41,800,000.00	1.95
17	600219	南山铝业	11,000,000	39,600,000.00	1.84
18	601699	潞安环能	3,200,000	37,792,000.00	1.76
19	002493	荣盛石化	1,880,000	32,467,600.00	1.51
20	601857	中国石油	5,000,000	26,450,000.00	1.23
21	601168	西部矿业	2,000,000	23,860,000.00	1.11
22	600459	贵研铂业	936,000	23,025,600.00	1.07
23	600141	兴发集团	1,200,000	22,596,000.00	1.05
24	600985	淮北矿业	1,800,002	21,978,024.42	1.02
25	002648	卫星石化	559,920	21,943,264.80	1.02
26	600989	宝丰能源	1,600,000	21,888,000.00	1.02
27	601088	中国神华	1,000,000	19,520,000.00	0.91
28	000878	云南铜业	1,500,000	19,245,000.00	0.90
29	002466	天齐锂业	300,000	18,606,000.00	0.87
30	601388	怡球资源	5,500,000	17,545,000.00	0.82
31	600499	科达制造	1,200,000	17,280,000.00	0.80
32	002497	雅化集团	500,000	11,390,000.00	0.53
33	002895	川恒股份	750,053	11,303,298.71	0.53
34	601058	赛轮轮胎	1,100,000	10,989,000.00	0.51
35	000932	华菱钢铁	1,500,000	9,900,000.00	0.46
36	688083	中望软件	1,837	962,734.96	0.04
37	688317	之江生物	5,740	366,326.80	0.02
38	300957	贝泰妮	853	214,921.88	0.01
39	688619	罗普特	5,856	156,589.44	0.01
40	688315	诺禾致源	3,711	145,471.20	0.01
41	300919	中伟股份	610	99,430.00	0.00
42	300979	华利集团	925	80,937.50	0.00
43	301018	申菱环境	7,811	64,753.19	0.00
44	688468	科美诊断	3,919	64,663.50	0.00
45	688663	新风光	3,279	62,989.59	0.00
46	688676	金盘科技	3,750	60,900.00	0.00
47	688239	航宇科技	4,926	56,550.48	0.00
48	300981	中红医疗	601	54,324.39	0.00
49	688087	英科再生	2,469	54,219.24	0.00
50	688616	西力科技	3,918	53,990.04	0.00
51	301017	漱玉平民	5,550	49,173.00	0.00
52	300973	立高食品	360	41,655.60	0.00
53	688659	元琛科技	3,671	38,398.66	0.00
54	601528	瑞丰银行	2,230	34,721.10	0.00
55	301021	英诺激光	2,899	27,424.54	0.00

56	300953	震裕科技	240	23,964.00	0.00
57	301015	百洋医药	462	17,939.46	0.00
58	688226	威腾电气	2,693	17,289.06	0.00
59	300982	苏文电能	317	14,356.93	0.00
60	300968	格林精密	1,162	14,025.34	0.00
61	001208	华菱线缆	1,754	13,558.42	0.00
62	300940	南极光	307	13,317.66	0.00
63	300614	百川畅银	329	13,285.02	0.00
64	300937	药易购	244	13,105.24	0.00
65	300942	易瑞生物	443	12,634.36	0.00
66	603171	税友股份	637	12,230.40	0.00
67	300997	欢乐家	928	12,110.40	0.00
68	300933	中辰股份	1,112	11,609.28	0.00
69	301002	崧盛股份	201	11,581.62	0.00
70	605287	德才股份	349	11,014.44	0.00
71	300955	嘉亨家化	232	10,688.24	0.00
72	300996	普联软件	241	10,177.43	0.00
73	300956	英力股份	371	9,571.80	0.00
74	300962	中金辐照	576	9,429.12	0.00
75	300952	恒辉安防	340	9,207.20	0.00
76	301016	雷尔伟	275	9,069.50	0.00
77	300966	共同药业	286	9,020.44	0.00
78	300945	曼卡龙	474	8,949.12	0.00
79	300948	冠中生态	324	8,884.08	0.00
80	300931	通用电梯	672	8,809.92	0.00
81	300961	深水海纳	394	8,695.58	0.00
82	300950	德固特	219	8,569.47	0.00
83	605162	新中港	1,377	8,358.39	0.00
84	300958	建工修复	300	8,166.00	0.00
85	300986	志特新材	264	8,070.48	0.00
86	300987	川网传媒	301	8,069.81	0.00
87	300978	东箭科技	593	8,064.80	0.00
88	300926	博俊科技	359	7,969.80	0.00
89	300993	玉马遮阳	410	7,908.90	0.00
90	300930	屹通新材	322	7,882.56	0.00
91	300985	致远新能	295	7,318.95	0.00
92	300971	博亚精工	245	6,931.05	0.00
93	301004	嘉益股份	312	6,845.28	0.00
94	300991	创益通	254	6,733.54	0.00
95	300927	江天化学	217	6,531.70	0.00
96	300975	商络电子	492	6,410.76	0.00
97	300963	中洲特材	283	6,364.67	0.00

98	301011	华立科技	175	5,922.00	0.00
99	300943	春晖智控	255	5,867.55	0.00
100	300967	晓鸣股份	507	5,850.78	0.00
101	300972	万辰生物	430	5,439.50	0.00
102	300929	华骐环保	183	5,407.65	0.00
103	300960	通业科技	234	5,396.04	0.00
104	605011	杭州热电	525	4,662.00	0.00
105	300995	奇德新材	191	4,454.12	0.00
106	301007	德迈仕	303	4,375.32	0.00
107	300998	宁波方正	201	4,285.32	0.00
108	301012	扬电科技	170	4,124.20	0.00
109	300992	泰福泵业	200	4,064.00	0.00
110	301010	晶雪节能	218	3,838.98	0.00

7.4 报告期内股票投资组合的重大变动

7.4.1 累计买入金额超出期初基金资产净值 2%或前 20 名的股票明细

金额单位：人民币元

序号	股票代码	股票名称	本期累计买入金额	占期初基金资产净值比例(%)
1	603799	华友钴业	180,611,939.59	12.65
2	000807	云铝股份	94,558,791.35	6.62
3	002460	赣锋锂业	82,628,870.02	5.79
4	000630	铜陵有色	76,789,526.00	5.38
5	601899	紫金矿业	73,868,949.51	5.17
6	002756	永兴材料	63,284,282.56	4.43
7	002353	杰瑞股份	62,665,890.08	4.39
8	000933	神火股份	58,148,386.00	4.07
9	600989	宝丰能源	57,850,112.25	4.05
10	603113	金能科技	55,719,217.43	3.90
11	601233	桐昆股份	53,986,248.24	3.78
12	601699	潞安环能	50,852,474.10	3.56
13	000983	山西焦煤	49,843,045.97	3.49
14	600219	南山铝业	48,477,610.00	3.40
15	000878	云南铜业	48,126,901.16	3.37
16	600456	宝钛股份	46,181,291.82	3.23
17	600188	兖州煤业	45,237,977.47	3.17
18	601225	陕西煤业	42,282,306.20	2.96
19	000301	东方盛虹	41,736,845.39	2.92
20	603993	洛阳钼业	39,117,800.50	2.74
21	600028	中国石化	35,244,349.12	2.47
22	600096	云天化	34,431,955.09	2.41
23	600141	兴发集团	34,115,230.44	2.39
24	002340	格林美	33,939,357.87	2.38

25	600346	恒力石化	33,424,784.00	2.34
26	601388	怡球资源	32,603,385.75	2.28
27	002493	荣盛石化	32,105,012.50	2.25
28	600362	江西铜业	31,659,637.62	2.22
29	002466	天齐锂业	31,400,410.00	2.20
30	601808	中海油服	29,955,684.91	2.10

注：买入金额不包括相关交易费用。

7.4.2 累计卖出金额超出期初基金资产净值 2%或前 20 名的股票明细

金额单位：人民币元

序号	股票代码	股票名称	本期累计卖出金额	占期初基金资产净值比例(%)
1	000983	山西焦煤	109,724,903.96	7.68
2	603113	金能科技	91,603,376.63	6.42
3	600219	南山铝业	73,216,195.57	5.13
4	603993	洛阳钼业	70,625,903.10	4.95
5	002756	永兴材料	65,641,997.36	4.60
6	601233	桐昆股份	59,830,417.30	4.19
7	000878	云南铜业	57,621,479.60	4.04
8	600188	兖州煤业	55,554,210.06	3.89
9	000301	东方盛虹	53,842,120.17	3.77
10	600989	宝丰能源	53,217,920.10	3.73
11	002466	天齐锂业	52,373,406.90	3.67
12	002353	杰瑞股份	49,621,181.19	3.48
13	601699	潞安环能	45,108,066.42	3.16
14	601168	西部矿业	40,126,106.79	2.81
15	002340	格林美	36,873,512.18	2.58
16	601808	中海油服	35,731,623.94	2.50
17	600096	云天化	34,193,755.50	2.39
18	601899	紫金矿业	34,175,285.46	2.39
19	603799	华友钴业	33,844,701.00	2.37
20	600346	恒力石化	30,452,873.60	2.13
21	600459	贵研铂业	29,168,127.13	2.04

注：卖出金额不包括相关交易费用。

7.4.3 买入股票的成本总额及卖出股票的收入总额

单位：人民币元

买入股票成本（成交）总额	1,912,563,478.33
卖出股票收入（成交）总额	1,619,182,638.09

注：买入股票成本、卖出股票收入均不包括相关交易费用。

7.5 期末按债券品种分类的债券投资组合

本基金本报告期末未持有债券。

7.6 期末按公允价值占基金资产净值比例大小排序的前五名债券投资明细

本基金本报告期末未持有债券。

7.7 期末按公允价值占基金资产净值比例大小排序的所有资产支持证券投资明细

本基金本报告期末未持有资产支持证券。

7.8 报告期末按公允价值占基金资产净值比例大小排序的前五名贵金属投资明细

本基金本报告期末未持有贵金属。

7.9 期末按公允价值占基金资产净值比例大小排序的前五名权证投资明细

本基金本报告期末未持有权证。

7.10 报告期末本基金投资的股指期货交易情况说明

7.10.1 报告期末本基金投资的股指期货持仓和损益明细

本基金未投资股指期货。

7.10.2 本基金投资股指期货的投资政策

本基金未投资股指期货。

7.11 报告期末本基金投资的国债期货交易情况说明

7.11.1 本期国债期货投资政策

本基金未投资国债期货。

7.11.2 报告期末本基金投资的国债期货持仓和损益明细

本基金未投资国债期货。

7.11.3 本期国债期货投资评价

本基金未投资国债期货。

7.12 投资组合报告附注

7.12.1

资源优选基金截至 2021 年 6 月 30 日持仓前十名证券中的华友钴业（603799）的发行人浙江华友钴业股份有限公司于 2020 年 12 月 31 日公告，因公司存在以下违规行为：一、存货跌价准备计提未区分不同合同与规格存货价格差异，未能反映不同规格存货价格波动的真实情况；二、跨期确认费用；三、关联方资金往来的信息披露不完整；四、政府补助的信息披露不及时，固定资产核算不规范、部分制度不完善、资金管理不规范；于 2020 年 12 月 30 日收到中国证券监督管理委员会浙江监管局责令改正的处罚。

本基金管理人通过对上述上市公司进行进一步了解和视为，认为上述处分不会对公司的投资价值构成实质性影响，因此本基金管理人对上述证券的投资判断未发生改变。报告期内，本基金投资的前十名证券的其余九名证券的发行主体没有被监管部门立案调查或在本报告编制日前一年内受到公开谴责、处罚的情况。

7.12.2

基金投资的前十名股票未超出基金合同规定的备选股票库。

7.12.3 期末其他各项资产构成

单位：人民币元

序号	名称	金额
1	存出保证金	439,216.23
2	应收证券清算款	-
3	应收股利	-
4	应收利息	33,067.34
5	应收申购款	75,403,929.88
6	其他应收款	-
7	待摊费用	-
8	其他	-
9	合计	75,876,213.45

7.12.4 期末持有的处于转股期的可转换债券明细

本基金本报告期末未持有处于转股期的可转换债券。

7.12.5 期末前十名股票中存在流通受限情况的说明

本基金本报告期末前十名股票中不存在流通受限情况。

7.12.6 投资组合报告附注的其他文字描述部分

由于四舍五入的原因，合计数可能不等于分项之和。

§ 8 基金份额持有人信息

8.1 期末基金份额持有人户数及持有人结构

份额单位：份

份额级别	持有人户数（户）	户均持有的基金份额	持有人结构			
			机构投资者		个人投资者	
			持有份额	占总份额比例（%）	持有份额	占总份额比例（%）
华宝资源优选混合 A	88,626	6,266.16	249,730,208.76	44.97	305,614,745.57	55.03
华宝资源优选混合 C	16,447	10,267.32	140,066,674.46	82.95	28,800,013.92	17.05
合计	105,073	6,892.46	389,796,883.22	53.82	334,414,759.49	46.18

8.2 期末基金管理人的从业人员持有本基金的情况

项目	份额级别	持有份额总数（份）	占基金总份额比例（%）
基金管理人所有从业	华宝资源优选混合 A	356,808.62	0.0642
	华宝资源优选混合 C	75,805.20	0.0449

人员持有本基金			
	合计	432,613.82	0.0597

8.3 期末基金管理人的从业人员持有本开放式基金份额总量区间情况

项目	份额级别	持有基金份额总量的数量区间（万份）
本公司高级管理人员、基金投资和研究部门负责人持有本开放式基金	华宝资源优选混合 A	0
	华宝资源优选混合 C	0
	合计	0
本基金基金经理持有本开放式基金	华宝资源优选混合 A	0
	华宝资源优选混合 C	0
	合计	0

§ 9 开放式基金份额变动

单位：份

项目	华宝资源优选混合 A	华宝资源优选混合 C
基金合同生效日 (2012 年 8 月 21 日) 基金份额总额	502,977,780.46	-
本报告期期初基金份额总额	571,633,803.36	5,631,475.13
本报告期基金总申购份额	713,011,987.03	294,441,136.84
减：本报告期基金总赎回份额	729,300,836.06	131,205,923.59
本报告期基金拆分变动份额（份额减少以“-”填列）	-	-
本报告期期末基金份额总额	555,344,954.33	168,866,688.38

§ 10 重大事件揭示

10.1 基金份额持有人大会决议

本报告期内本基金未召开基金份额持有人大会。

10.2 基金管理人、基金托管人的专门基金托管部门的重大人事变动

1、基金管理人的重大人事变动

报告期内本基金管理人无重大人事变动。

2、基金托管人的专门基金托管部门的重大人事变动

本报告期内，无涉及本基金托管人的专门基金托管部门的重大人事变动。

10.3 涉及基金管理人、基金财产、基金托管业务的诉讼

本报告期内无涉及基金管理人、基金资产和基金托管业务的诉讼事项。

10.4 基金投资策略的改变

本报告期内本基金的投资策略未发生变更。

10.5 为基金进行审计的会计师事务所情况

基金管理人为本基金聘任的会计师事务所向本基金提供的审计服务持续期限为：本基金合同生效之日起至本报告期末。

10.6 管理人、托管人及其高级管理人员受稽查或处罚等情况

本报告期内，本基金管理人、托管人的托管业务部门及其相关高级管理人员无受稽查或处罚等情况。

10.7 基金租用证券公司交易单元的有关情况

10.7.1 基金租用证券公司交易单元进行股票投资及佣金支付情况

金额单位：人民币元

券商名称	交易单元数量	股票交易		应支付该券商的佣金		备注
		成交金额	占当期股票成交总额的比例	佣金	占当期佣金总量的比例	

方正证券	1	537,311,120.29	15.26%	489,654.97	15.11%	-
宏信证券	2	388,469,399.98	11.03%	357,048.66	11.02%	-
东方财富	2	331,071,190.45	9.40%	308,324.05	9.51%	-
国信证券	1	290,396,336.00	8.25%	270,449.50	8.34%	-
中金公司	2	223,894,913.42	6.36%	204,035.56	6.30%	-
华创证券	2	200,790,329.46	5.70%	182,979.96	5.65%	-
长江证券	1	183,015,702.40	5.20%	170,443.79	5.26%	-
海通证券	2	164,472,780.89	4.67%	152,105.70	4.69%	-
开源证券	2	145,139,216.66	4.12%	134,556.60	4.15%	-
光大证券	2	133,398,322.95	3.79%	121,565.25	3.75%	-
广发证券	2	116,257,055.28	3.30%	105,945.77	3.27%	-
天风证券	3	106,582,808.12	3.03%	97,128.75	3.00%	-
中信建投	1	98,292,737.19	2.79%	91,539.67	2.82%	-
浙商证券	2	91,348,838.26	2.59%	83,598.11	2.58%	-
财通证券	2	90,574,534.26	2.57%	84,351.98	2.60%	-
国海证券	2	79,410,571.65	2.25%	72,367.06	2.23%	-
申万宏源	3	70,984,843.45	2.02%	66,108.82	2.04%	-
国元证券	2	68,114,814.96	1.93%	62,073.11	1.92%	-
东方证券	1	57,272,817.67	1.63%	52,192.51	1.61%	-
兴业证券	2	51,715,832.99	1.47%	48,162.89	1.49%	-
华宝证券	1	29,686,736.79	0.84%	27,053.40	0.83%	-
中泰证券	1	27,396,084.57	0.78%	25,513.08	0.79%	-
华金证券	1	22,504,406.21	0.64%	20,958.51	0.65%	-
国泰君安	1	13,714,136.60	0.39%	12,771.89	0.39%	-
安信证券	2	-	-	-	-	-
国金证券	2	-	-	-	-	-
国联证券	3	-	-	-	-	-
民生证券	2	-	-	-	-	-
太平洋证券	1	-	-	-	-	-

新时代证券	2	-	-	-	-	-
信达证券	2	-	-	-	-	-
招商证券	1	-	-	-	-	-
中信金通	1	-	-	-	-	-
中信证券	1	-	-	-	-	-
中银国际	2	-	-	-	-	-

注：1、基金管理人选择交易单元的标准和程序如下：

(1) 选择标准： 资质雄厚，信誉良好，注册资本不少于 5 亿元人民币；财务状况良好，各项财务指标显示公司经营状况稳定；经营行为规范，最近两年未因重大违规行为受到中国证监会和中国人民银行处罚；内部管理规范、严格，具备健全的内控制度，并能满足基金运作高度保密的要求；具备基金运作所需要的高效、安全的通讯条件，交易设施符合代理本基金进行证券交易的需 要，并能为本基金提供全面的信息服 务；研究实力较强，有固定的研究机构和专门的研究人 员，能及时为本基金提供高质量的咨询服务，并能根据基金投资的特定要求，提供专门研究报告，适当的地域分散化。

(2) 选择程序：(a) 服务评价；(b) 拟定备选交易单元；(c) 签约。

2、本报告期租用的证券公司交易单元变更：财通证券、开源证券、信达证券、民生证券、天风证券。

10.7.2 基金租用证券公司交易单元进行其他证券投资的情况

金额单位：人民币元

券商名称	债券交易		债券回购交易		权证交易	
	成交金额	占当期债券成交总额的比例	成交金额	占当期债券回购成交总额的比例	成交金额	占当期权证成交总额的比例
方正证券	-	-	-	-	-	-
宏信证券	-	-	-	-	-	-
东方财富	-	-	-	-	-	-
国信证券	-	-	-	-	-	-
中金公司	-	-	-	-	-	-
华创证券	-	-	-	-	-	-
长江证券	-	-	-	-	-	-
海通证券	-	-	-	-	-	-
开源证券	-	-	-	-	-	-

光大证券	10,237,700.00	100.00%	-	-	-	-
广发证券	-	-	-	-	-	-
天风证券	-	-	-	-	-	-
中信建投	-	-	-	-	-	-
浙商证券	-	-	-	-	-	-
财通证券	-	-	-	-	-	-
国海证券	-	-	-	-	-	-
申万宏源	-	-	-	-	-	-
国元证券	-	-	-	-	-	-
东方证券	-	-	-	-	-	-
兴业证券	-	-	-	-	-	-
华宝证券	-	-	-	-	-	-
中泰证券	-	-	-	-	-	-
华金证券	-	-	-	-	-	-
国泰君安	-	-	-	-	-	-
安信证券	-	-	-	-	-	-
国金证券	-	-	-	-	-	-
国联证券	-	-	-	-	-	-
民生证券	-	-	-	-	-	-
太平洋证 券	-	-	-	-	-	-
新时代证 券	-	-	-	-	-	-
信达证券	-	-	-	-	-	-
招商证券	-	-	-	-	-	-
中信金通	-	-	-	-	-	-
中信证券	-	-	-	-	-	-
中银国际	-	-	-	-	-	-

10.8 其他重大事件

序号	公告事项	法定披露方式	法定披露日期
1	华宝基金关于旗下部分基金增加招商银行招赢通为销售平台并参加招商银行招赢通平台费率优惠活动的公告	基金管理人网站, 上海证券报, 证券日报, 证券时报, 中国证券报	2021-1-9
2	华宝基金关于华宝资源优选混合型证券投资基金新增国金证券为代销机构的公告	基金管理人网站, 上海证券报	2021-1-15
3	华宝资源优选混合型证券投资基金 2020 年第 4 季度报告	基金管理人网站	2021-1-22
4	华宝现金添益交易型货币市场基金 B	基金管理人网站, 上海	2021-2-26

	类基金份额开放转换业务的公告	证券报, 证券日报, 证券时报, 中国证券报	
5	华宝基金关于华宝资源优选混合型证券投资基金新增中原证券为代销机构的公告	基金管理人网站, 上海证券报	2021-3-23
6	华宝基金关于华宝资源优选混合型证券投资基金新增天风证券为代销机构的公告	基金管理人网站, 上海证券报	2021-3-25
7	华宝基金关于在上海基煜基金销售有限公司开展华宝资源优选混合型证券投资基金(A类)费率优惠活动的公告	基金管理人网站, 上海证券报	2021-3-29
8	华宝资源优选混合型证券投资基金2020年年度报告	基金管理人网站	2021-3-31
9	关于华宝现金宝货币基金E类份额转换、赎回转申购、定期转换、定期赎回转申购业务费率优惠公告	基金管理人网站, 上海证券报, 证券日报, 证券时报, 中国证券报	2021-4-15
10	华宝资源优选混合型证券投资基金2021年第1季度报告	基金管理人网站	2021-4-22
11	华宝新优选一年定期开放灵活配置混合型证券投资基金开放日常申购、赎回及转换业务的公告	基金管理人网站, 上海证券报, 证券日报, 证券时报, 中国证券报	2021-5-18
12	华宝基金关于旗下部分开放式基金新增华鑫证券为代销机构的公告	基金管理人网站, 上海证券报, 证券日报, 证券时报, 中国证券报	2021-5-27
13	华宝基金关于旗下部分开放式基金新增平安银行为代销机构的公告	基金管理人网站, 上海证券报, 证券日报, 证券时报, 中国证券报	2021-6-10
14	华宝基金管理有限公司关于旗下部分开放式基金增加鼎信汇金(北京)投资管理有限公司为代销机构及费率优惠的公告	基金管理人网站, 上海证券报, 证券日报, 证券时报, 中国证券报	2021-6-23
15	华宝基金关于华宝资源优选混合型证券投资基金新增国金证券为代销机构的公告	基金管理人网站, 上海证券报	2021-1-15
16	华宝基金关于华宝资源优选混合型证券投资基金新增中原证券为代销机构的公告	基金管理人网站, 上海证券报	2021-3-23
17	华宝基金关于华宝资源优选混合型证券投资基金新增天风证券为代销机构的公告	基金管理人网站, 上海证券报	2021-3-25
18	华宝资源优选混合型证券投资基金2020年年度报告	基金管理人网站	2021-3-31
19	华宝基金关于旗下部分开放式基金新	基金管理人网站, 上海	2021-3-31

	增银河证券为代销机构的公告	证券报, 证券日报, 证券时报, 中国证券报	
20	华宝基金关于华宝资源优选混合型证券投资基金 C 类新增恒泰证券为代销机构的公告	基金管理人网站, 上海证券报	2021-4-14
21	华宝资源优选混合型证券投资基金 2021 年第 1 季度报告	基金管理人网站	2021-4-22
22	华宝基金关于旗下部分开放式基金新增阳光人寿为代销机构的公告	基金管理人网站, 上海证券报, 证券日报, 证券时报, 中国证券报	2021-5-13
23	华宝新优选一年定期开放灵活配置混合型证券投资基金开放日常申购、赎回及转换业务的公告	基金管理人网站, 上海证券报, 证券日报, 证券时报, 中国证券报	2021-5-18
24	华宝资源优选混合型证券投资基金 C 类基金份额开放转换业务及开通定期定额投资业务的公告	基金管理人网站, 上海证券报, 证券日报, 证券时报, 中国证券报	2021-5-18
25	华宝基金关于华宝资源优选混合型证券投资基金 C 类新增代销机构的公告	基金管理人网站, 上海证券报	2021-5-24
26	华宝基金关于旗下部分开放式基金新增华鑫证券为代销机构的公告	基金管理人网站, 上海证券报, 证券日报, 证券时报, 中国证券报	2021-5-27
27	华宝基金管理有限公司关于旗下部分开放式基金增加鼎信汇金(北京)投资管理有限公司为代销机构及费率优惠的公告	基金管理人网站, 上海证券报, 证券日报, 证券时报, 中国证券报	2021-6-23

§ 11 影响投资者决策的其他重要信息

11.1 报告期内单一投资者持有基金份额比例达到或超过 20%的情况
无

11.2 影响投资者决策的其他重要信息
无

§ 12 备查文件目录

12.1 备查文件目录

中国证监会批准基金设立的文件；
华宝资源优选混合型证券投资基金基金合同；
华宝资源优选混合型证券投资基金招募说明书；
华宝资源优选混合型证券投资基金托管协议；
基金管理人业务资格批件、营业执照和公司章程；

基金管理人报告期内在指定报刊上披露的各种公告；

基金托管人业务资格批件和营业执照。

12.2 存放地点

以上文件存于基金管理人及基金托管人住所备投资者查阅。

12.3 查阅方式

投资者可以通过基金管理人网站，查阅或下载基金合同、招募说明书、托管协议及基金的各种定期和临时公告。

华宝基金管理有限公司

2021 年 8 月 27 日